№ 302

РЕДАКЦІЯ „КІЕВЛЯНИНА“

открыта для посѣтителей по дѣламъ газеты ежедневно, отъ 2-хъ до 4-хъ час. пополуд. Статьи для напечатанія должны быть присылаемы за подписью автора и съ обозначеніемъ адреса, хотя-бы авторъ пожелалъ скрыть свое имя въ печати. Статьи, доставленныя безъ означенія условій, считаются безплатными. *Мелкія замѣтки и корреспонденціи вовсе не возвращаются.* Статьи, принятыя редакціею неудобными къ печатанію, сохраняются въ теченіе трехъ мѣсяцевъ въ редакціи; возвращенія ихъ по почтѣ редакція на себя не принимаетъ. Принятыя для напечатанія статьи, въ случаѣ надобности, подлежатъ сокращенію.

Подписка и объявленія принимаются въ Кіевѣ: 1) въ главной конторѣ редакціи „Кіевлянина“—уголъ Караваевской и Кузнечной ул., близъ университета отъ 10 ч. утра до 8 ч. вечера; 2) въ крещатинскомъ отдѣленіи конторы при книжн. магазинѣ Н. Я. Оглоблина; 3) въ подольскомъ отдѣленіи конторы при складѣ бумаги Дятятковской фабрики, Гостинный рядъ № 14; 4) въ Парижѣ: Société Havas Laffite et C° Place de la Bourse à Paris.

КІЕВЛЯНИНЪ

ЛИТЕРАТУРНАЯ И ПОЛИТИЧЕСКАЯ ГАЗЕТА ЮГО-ЗАПАДНАГО КРАЯ.

ЕЖЕДНЕВНОЕ ИЗДАНІЕ.

ВТОРНИКЪ, 31-го ОКТЯБРЯ 1900 ГОДА.

Годъ тридцать седьмой.

№ 302

ПОДПИСНАЯ ЦѢНА:

„Кіевлянинъ“ съ достав. и перес.: на годъ—12 р. на 11 м.—11 р. 20 к., на 10 м.—10 р. 60 к., на 9 м.—9 р. 40 к., на 8 м.—8 р. 80 к., на 7 м.—8 р., на 6 м.—7 р., на 5 м.—6 р. 20 к., на 4 м.—5 р. 40 к., на 3 м.—4 р. 50 к., на 2 м.—3 р., на 1 м.—1 р. 50 к.; безъ дост. и перес.: на годъ—10 р., на 11 м.—9 р. 40 к., на 10 м.—8 р. 80 к., на 9 м.—8 р. 20 к., на 8 м.—7 р. 60 к., на 7 м.—7 р., на 6 м.—6 р., на 5 м.—5 р., на 4 м.—4 р., на 3 м.—3 р., на 2 м.—2 р., на 1 м.—1 р. Городскіе годовые подписчики пользуются разсрочкой по соглашенію съ конторой „Кіевлянина“; иногородные годовые подписчики, желающіе воспользоваться разсрочкой, вносятъ къ 1-му января—5 р., къ 1-му апрѣля—4 р. и къ 1-му іюля—3 р. Подписываться можно на всѣ сроки не иначе, какъ съ 1 числа каждаго мѣсяца и не далѣе, какъ до конца года. За перемѣну адреса город. подписч., переходя въ иногородные, уплачиваютъ 50 к., а иногородные 30 к. При перемѣнѣ адр. просятъ прилагать печатный адресъ.

Такса за печатаніе объявленій: за одну строку въ столбцѣ или ея мѣсто: впереди текста за первый разъ 40 к., за каждый слѣдующій разъ по 20 к.; позади текста за первый разъ 20 к., за слѣдующіе разы по 10 к.

Телефонъ редакціи „Кіевлянина“ № 63.
Телефонъ крещатинскаго отдѣленія конторы „Кіевлянина“ (Книжный магазинъ Н. Я. Оглоблина) № 770.
Телефонъ типографіи К. Н. Кушнеревъ и К° № 89.

Волею Божью послѣ тяжкой болѣзни скончался 30 октября,

АЛЕКСАНДРЪ ГАВРИЛОВИЧЪ ГАВРИЛОВЪ,

о чемъ жена и дѣти съ прискорбіемъ извѣщаютъ родныхъ и знакомыхъ. Панихиды на дому 31 октября, въ 8 час. утра и 6 час. вечера. Въ среду 1 ноября, въ 8 час. утра, выносъ тѣла изъ квартиры въ Борисоглѣбскую церковь и послѣ заупокойной литургіи погребеніе на Флоровскомъ кладбищѣ. к1-2 2980

Жена и дѣти съ душевнымъ прискорбіемъ извѣщаютъ о кончинѣ дорогого мужа и отца

ЛЕОПОЛЬДА АЛЕКСАНДРОВИЧА РЕГУЛЬСКАГО,

послѣдовавшей 29 октября, въ г. Кіевѣ. Заупокойная литургія 31 октября, въ 10 час. утра, въ мѣстномъ костелѣ и того-же дня въ 2 часа выносъ тѣла на станцію желѣзной дороги. Похороны 1 ноября, въ м. Вороновицы, Под. губ. Р18607

Сегодня, 31 октября, въ 12½ ч. дня, въ годовой день кончины дѣйствительнаго статскаго совѣтника Федора Леонтьевича БРАМСОНА, будетъ отслужена панихида въ Златоустовской (Желѣзной) церкви. Р18641

41. Boulevard Sébastopol, PARIS.

La „COUR BATAVE“ grande Spécialité de Blanc, de PARIS, a l'honneur d'informer la haute Société de Kiew que son représentant, m. LUCIEN CHAMBREY vient d'arriver avec une magnifique collection de nouveautés parisiennes en linge de table et de literie, serviettes de toilette, lingerie fine de dames, mouchoir fantaisie, bonneterie, layettes, dentelles pour robes, rideaux, couvertures, etc.

L'exposition de ces articles est installée au Grand Hôtel, Kreschatik, Bel Etage, salon № 6. Elle est ouverte tous les jour, le matin de 11 heures à 1 heure, et le soir, de 2 heures ½ à 6 heures ½, jusqu'à dimanche ⁵/₁₈ novembre. №1-2 Р18643

ОБЪЯВЛЕНІЕ.

Управленіе Смѣлянскимъ имѣніемъ графовъ Бобринскихъ симъ вызываетъ лицъ, желающихъ взять на себя устройство и аренду нормальной аптеки въ м. Смѣлѣ, Черкасскаго уѣзда, Кіевской губ.

Объ условіяхъ справиться въ главной конторѣ Смѣлянскаго имѣнія. №2-3 2985

Таганрогское металлургическое общество.

Симъ доводимъ до всеобщаго свѣдѣнія, что съ 10 сего октября единственнымъ представителемъ нашего общества въ Кіевскомъ районѣ по продажѣ нашихъ издѣлій состоитъ

Т. М. Апштейнъ въ Кіевѣ,

къ которому и просимъ обращаться по всѣмъ дѣламъ нашихъ заводовъ. № 5 5 Р17999

ДОНЕЦКО-ЮРЬЕВСКОЕ МЕТАЛЛУРГИЧЕСКОЕ ОБЩЕСТВО

симъ имѣетъ честь довести до всеобщаго свѣдѣнія, что представителемъ на Кіевскій районъ по продажѣ его издѣлій назначенъ г-нъ

Александръ Альтшиллеръ, въ Кіевѣ,

къ которому покорнѣйше проситъ обращаться по всѣмъ дѣламъ Общества. №4-5 Р18032

Въ магазинѣ С. Г. Дытынковскаго

получены:

ОСТЭНДСКІЯ УСТРИЦЫ,
Икра свѣжая парная,
Шамая и рыбецъ кубанскіе и проч. *19-100 Р14599

Шапочки, муфты, горжетки, боа.

Послѣднія новости для отдѣлки платьевъ. Парфюмерія. Вѣера и вѣнчальные уборы получены въ громадномъ выборѣ

Въ магазинѣ Н. МАЗЧЕНКО,

Крещатикъ, д. Эйсмана № 20. втс683-100 Р650

Кіевское Агентство С.-Петербургской компаніи

„НАДЕЖДА“,

по транспортированію кладей и страхованію отъ огня имуществъ, изъ дома Процеяко, по Александровской улицѣ, ПЕРЕВЕДЕНО по той-же улицѣ, въ домъ Максимовой, № 34, гдѣ писчебумажный магазинъ Иванова (уг. Игоревской ул.).

4-10 Р18395 Агентъ фонъ-Польманъ.

Новооткрытый магазинъ обуви и дорожныхъ вещей

Я. БАБАХАДЖИ,

Крещатикъ, 28, рядомъ съ почтой.

Снабженъ громаднымъ выборомъ, изящной заграничной и русской обуви. Заказы исполняются по послѣднимъ моделямъ.

Цѣны внѣ конкурренціи. втчтвс16-100Р12135

Зубная лѣчебница 1-ой Кіевской зубоврачебной школы

(Крещатикъ, 7), открыта съ 9 утра до 7 в., по празд. до 12 ч. Пріемомъ больныхъ руководятъ доктора Л. БЛАНКЪ и Б. ГРИНБЕРГЪ и зубные врачи. втчтвс69-100 Р11003

Торги на лѣсъ.

Управленіе Немировскимъ имѣніемъ графа Г. С. Строганова доводитъ до свѣдѣнія гг. желающихъ купить лѣсъ, что 10 ноября 1900 г. будетъ продаваться съ торговъ 40 десятинъ сиѣлаго, дубоваго, строеваго лѣса отдѣльными участками отъ 1 до 3 десятинъ. Лѣсъ лежитъ въ 7 верстахъ отъ м. Немирова, при которомъ находится жел.-дор. станція Калиновка-Гайворонскаго подъѣздного пути. Желающіе участвовать въ торгахъ могутъ получить подробныя свѣдѣнія и разрѣшеніе на осмотръ лѣса въ главной конторѣ имѣнія въ м. Немировѣ, Подольской губерніи, Брацлавскаго уѣзда. №2-5 Р18528

ЖИВЫЕ ЦВѢТЫ

(СРѢЗАННЫЕ)

РОЗЫ—пѣна разная; ГВОЗДИКА—8 к., НАРЦИССЫ—5 к., МАРГАРИТЫ—3 к., ЦИКЛАМЕНЪ—5 к., ЛАНДЫШЪ—8 к. и мн. друг. Ежедневное полученіе изъ Италіи и Франціи. Пріемъ заказовъ на букеты, бутоньерки и жардиньерки.

КРЕЩАТИКЪ, ПАССАЖЪ, МАГАЗИНЪ П. ЛИШИНА. к 25-100 2240

Крещ. 14. Weihe Тел. 854.

Отправка грузовъ за границу съ взысканіемъ наложенныхъ платежей. 30 100Р16301

Курите только ПІОНЕРЪ 1 р. 60 к., 2 р. 80 и 3 р. 40 к. ф, въ ½ ф. пачкахъ, турецкой крошки, продажа у Миткевича. Фундукл. ул., «Избушка». *78-100Р2516

Съ 1 ноября вновь открывается

кофейня и кондитерская

«у Золотыхъ воротъ»

A la Porte d'or,

Б.-Подвальная, д. Подгорскаго. *3-20 2933

Женщина-врачъ

В. И. Стонжальская. Дѣтск. и женск. болѣзн. Отъ 1 до 4. Львовская, д. № 64. втчтвс3-50 Р18119

Литературно-Артистическое Общество.

Во вторникъ, 31 октября, юбилейный вечеръ въ память графа А. К. Толстого. Участвуютъ: г-жа Л. И. Фридъ-Гуревичъ; гг. Г. В. Александровскій, А. Д. Эртель, Б. И. Островскій, И. Э. Дуванъ, Г. Г. Краснянскій, А. И. Гланскій и смѣшанный хоръ подъ упр. Н. А. Тутковскаго. Всѣ музыкальныя произведенія написаны на слова гр. А. К. Толстого. Начало въ 8½ ч. Гости входятъ по рекомендац. №2-2 Р18455

АНОНСЪ.

Городъ Кіевъ,

ТЕАТРЪ „БЕРГОНЬЕ“.

Малорусская труппа М. Л. Кропивницкаго, подъ управленіемъ А. К. Саксаганскаго и Н. К. Садовскаго, при участіи Н. К. Заньковецкой, начнетъ свои представленія съ 15 ноября 1900 года. Р18624

Новый театръ „СОЛОВЦОВЪ“

(Николаевская площадь).

Харьковская русская опера.

Дирекція князя А. А. Церетели.

Сегодня, во вторникъ, 31 октября, прощальная гастроль и бенефисъ знаменит. французъ. артиста г. Жюль Девойодъ, пред. буд. «Фаустъ», опера въ 5 д., муз. Гуно. Партію Валентина исп. г. Девойодъ, создавшій эту роль при первой постановкѣ въ Парижѣ въ присутствіи композитора. Участв.: г-жи Тиманина, Карпова, Тихомирова, гг. Севастьяновъ, Девойодъ, Чистяковъ и Данилевскій. Начало ровно въ 8 ч. веч. Анонсъ: Въ среду, 1 ноября, съ участ. артиста М. Е. Медвѣдева, предст. буд. опера «Пиковая дама». Капельм. В. И. Сунъ. Режис. С. Ф. Гецевичъ. Готовится къ постановкѣ новая опера «САФО», муз. Массенэ. Продаются билеты на оперы: «Пиковая дама», «Пророкъ» и «Жидовка» съ участ. арт. М. Е. Медвѣдева. Касса открыта съ 10 ч. утра до 3 ч. дня и отъ 6 ч. веч. до окончанія спектакля.

Впредь до окончанія оперныхъ спектаклей афиши на городскихъ столбахъ расклеиваться не будутъ. 8-30 Р18246

Театръ „БЕРГОНЬЕ“.

Дирекція В. Н. Шульцъ.

Во вторникъ, 31 октября, бенефисъ Туманскаго, пред. буд.

„Хаджи-Муратъ“,

опер. въ 3 д., муз. Деверь-Шенка. Участв.: г-жи Лелина, Райчева, Романова, гг. Дальскій, Кашевскій, Шелиховъ, Туманскій. Капельм. Гавриловъ. Режис. Улихъ. Начало въ 8 ч. вечера. Анонсъ: Въ среду, 1 ноября, пред буд. «Гейша». Касса открыта съ 10 ч. утра до 3 час. и отъ 6 ч. до оконч. спектакля. 18-30 Р17330

Циркъ А. Девинье

(въ зданіи цирка Труцци, Троицкая площ.).

Во вторникъ, 31 октября,

представленіе монстръ,

состоящее изъ 3-хъ отд., 16-ти разнообр. номеровъ, въ которомъ приметъ участіе весь наличн. составъ труппы.

Начало представл. ровно въ 8 ч. в. Подр. въ программахъ и афишахъ. Съ почтеніемъ 5 30 Р18321 Директоръ цирка А. Девинье.

ЖЕНЩИНА-ВРАЧЪ А. С. Валабанова.

Женскія болѣзни и акушерство. Пріемъ отъ 1—3 ч. Прорѣзная, № 25. вспчтв96-100 Р2602

Врачъ Л. М. СЛУЦКІЙ.

Болѣз. кожи, венер., мочепол., сифилисъ. Отъ 4—7 ч., женщ. 2½—3½ ч. Подолъ, Константин., 15. чтсбвсвт80-100Р9669

ОСПОПРИВИВАТЕЛ. ЗАВЕДЕН. ЖЕН.-ВРАЧА

Ильяшенко.

Прививка оспы ежедневно отъ 12—2 час., продажа детрита въ продолженіе цѣлаго дня.Ниж.-Владимір. ул., д. № 11. № 9-10 Р17360

ДЕПО РОЯЛЕЙ и ПІАНИНО

И. КЕРНТОПФЪ и СЫНЪ.

КІЕВЪ, КРЕЩАТИКЪ, 33.

Поставщики Кіевскаго отдѣл. Императорскаго Русскаго Музыкальнаго Общества и Варшавской Консерваторіи.

По личному выбору получены большой транспортъ первоклассныхъ русскихъ и заграничныхъ фабрикъ роялей и піанино: Шредера, Блютнера, Рениша, Аполло Бердукса, Вагнера, Тюрмера и друг.

Р14614. Прокатъ, починка и настройка. вспчтв 117—

Открытъ РЕСТОРАНЪ при гостиницѣ

„МАРСЕЛЬ“,

Бибиков. Бульваръ, д. Файера.

Завтраки отъ 9 ч. утра, обѣды отъ 12 ч. до 6 ч. веч. Ужины по картѣ, цѣны умѣренныя. При ресторанѣ имѣются роскошные кабинеты съ электрическимъ освѣщеніемъ.

Новость для кіевлянъ: во время обѣда и ужина играетъ ЭЛЕКТРИЧЕСКОЕ ПІАНИНО. Ресторанъ снабженъ винами всѣхъ маровъ. Пиво Калинкина и заграничное. Кухня снабжается ежедневно свѣжей провизіей, подъ наблюденіемъ опытнаго шефа.

А также Фрейбергскіе БИЛЛІАРДЫ. к25-25Р16823

Свѣтолѣчебный кабинетъ Д-ра К. Финкъ-Финовицкаго.

Лѣч. ревматизма, невралгіи, экземы и друг. болѣз. М.-Благовѣщ., № 112 (4—5½ ч.). втчтвс16-100Р15742

Паровые Насосы-«Автоматъ»

500 штукъ всѣхъ типовъ и размѣровъ въ Москвѣ постоянно на складѣ

ОТТО ШВАДЕ и К°,

Эрфуртъ Германія.

Фабрика паровыхъ насосовъ «Автоматъ». Отдѣленіе и складъ въ Москвѣ, Мясницкая, № 21, противъ Почтамта. Р18491

Театръ-концертъ „ОЛИМПЪ“

(Крещатицкая площ., д. № 4, пр. Думы).

Дирекція О. П. Щербаковой.

Сегодня, 31 октября,

Grand Concert Parisien.

Дебюты новыхъ артистовъ: эксцен. франц. артист. m-lle Абдала,—красавицы m-lle Пивуанъ,—эксц. дуэтъ сест. Мидьтонъ, съ участ. вѣн. бал. Бернарда, любим. кіев. публ. m-lle Ильки Мартитъ, Bella Ernestina (труппа Неаполит.), рус. Diseuse Пальмиры, Марты Мюзели, Элли Віола, Эльзы Грай, Голицыной и друг., капелла г. Шевскаго. Подробности въ афишахъ и программахъ. Начало въ 8 ч. веч. За входъ 50 коп. Телефонъ 892. На днихъ дебюты новыхъ артистовъ.

Управляющій А. І. Изеръ. *17-30Р17470

Шато-де-Флеръ

Дирекція А. А. Кульчицкаго.

Концертъ-Театръ.

Во вторникъ, 31-го октября, и ежедневно концертъ Варьете при участіи квартета сестеръ Мартенсъ, испанс. дуэтъ Бонитта, рус. капел. г. Минкевичъ, русс. пѣвиц. Глѣбовой, Трансформатъ, Эрнесто, Фельдеи, премир. крас. танцовщ., серп. m-lle Лелли, муз. пантом, г. Марксъ, г. Мирской, венг. пѣв. Клермонтъ, бал. Бинковскаго. Оркестръ подъ упр. Г. Штеймана играетъ до 4 час. Цѣна за входъ 50 к. 1 ноября дебюты новыхъ артистовъ и неаполит. капел. г. Янгго. 10-30Р17853

уголъ Крещатика и Фундуклеевской улицъ, ЕЖЕДНЕВНО съ 10 ч. утра и до 11 ч. веч. ОТКРЫТЪ ДЛЯ ПУБЛИКИ ВЕЛИЧАЙШІЙ въ Россіи Англо-Американскій

МУЗЕЙ, ПАНОПТИКУМЪ,

состоящій изъ 5-ти отдѣленій. Новость! Получены новыя фигуры: китайскій канцлеръ Ли-Хунгъ-Чангъ, президентъ Крюгеръ, англійскій генералъ Буллеръ, вторая перемѣна картинъ изъ Китайской и Англо-Трансвальской войны. За входъ въ музей 25 коп., анатомическое отдѣленіе только для взрослыхъ, отдѣльная плата 10 коп. Дамы исключительно по пятницамъ, кромѣ праздниковъ. Подробн. въ афиш. *41-100Р14642

КУРТКИ

мужскія, гарусныя (варезы) для дороги и для занимающихся на открытомъ воздухѣ отъ 3 руб.

КУРТКИ дамскія.
КУРТКИ дѣтскія.
КОФТЫ дамскія пуховыя.

Въ магазинѣ

Бр. А. и Я. АЛЬШВАНГЪ,

Крещатикъ, д. «Грандъ-Отель». Телефонъ № 529.

Иллюстрированные прейсъ-куранты высылаются по требов. безплатно. 122-180 Р1710

АНГЛІЙСКІЯ ПЕРЧАТКИ

замшевыя, лайковыя и вязаныя

получены въ магазинѣ

БѢЛЬЯ и ГАЛСТУХОВЪ

Л. Роттермундъ,

Крещатикъ, № 27. вт23-100 Р14543

Врачъ М. САКСАГАНСКІЙ, мочепол. и хирург. бол. Б.-Подвальная ул., № 36, отъ 4—6 веч. №78-100 1320

ЖЕНЩИНА ВРАЧЪ В. Г. Клячкина.

Накожныя и женскія болѣзни. Фундуклеев, ул., 70, отъ 4 до 6 час. чтбсвт16-25Р16616

Л. Болуховскій, Болѣзни зубовъ и рта, пломбы, искусс. зубы на золотѣ, мостовидные, и не съемные. Фунд., 10, ряд. гост. «Гладышева». *№10-100 Р17783

Д-ръ БРОТМАНЪ.

кож., венерич., сифил. 4—8. Б.-Васильк., 1, ходъ съ Бассар. втчтсбвс19-100 Р15631

Кварт. 8, 7, 6, 5, 4, 3 и 2 к., удобст. Бибиков. бульваръ, № 19 и 80—дешево. к10-12Р17828

Кіевскій Бактеріологическій Институтъ предлагаетъ:

1) Противодифтеритную сыворотку съ содержаніемъ 1000 единицъ по Берингу въ 5—10 куб. сант. по 90 коп. за флаконъ; предохранительная доза съ содержаніемъ 500 единицъ по 50 коп. за флаконъ. При требованіи большихъ количествъ уступка до 20%.

2) Противострептококковую сыворотку по 1 р. 50 коп. за флаконъ въ 10 куб. сант.

3) Противостолбнячную сыворотку Ру (изъ Парижа) по 1 руб. 25 коп. за фл. въ 10 куб. сант.

4) Вакцину сибирской язвы (споровая, профессора Цепковскаго) по 5 коп. за дозу (первой и второй вакцины вмѣстѣ).

5) Вакцину рожи свиней по 3 коп. за дозу (1-я и 2-я вакцины вмѣстѣ).

6) Мышиный тифъ по 50 к. за флаконъ №15-3000

En vente chez

Léon Idzikowski, à Kieff.

Georges Ohnet,

*2-3 La Ténébreuse. Р182-8

Hôtel „Continental“

M-r Massiou

Désireux d'être agréable à son honorable Clientelle vient d'engager un excellent orchestre de 12 musiciens, qui se fera entendre, à partir du 1-er novembre pendant la journée et le soir pendant les soupers. к1-3 Р18640

Готовыя студенческія, политехническія изящнаго фасона

ПАЛЬТО

ОТЪ 30 РУБ.

предлагаетъ

Л. Лукашевичъ,

Крещатикъ, зданіе Думы. вспчтв 88-100 Р8571

Спеціальный магазинъ металлическихъ вѣнковъ

А. КАБЫЛЬНИКЪ,

Кіевъ, уг. Б.-Васильковской и Бессарабки. к1-100Р18651

Врачъ Н. М. КЕГУЛИХЕСЪ, венер. сифил. и кожн. бол. 9—10 и 5—8. Михайл., 24. №11-100Р17063

М. ФЛИТЪ кожн., венер. и сифил. Прорѣзн., 28. 11—1 ч. и 4—6 ч. 37-100 Р15731

Н. СЕРГѢЕВЪ. Сифил., венер., кожн., перхоть и выпаденіе волосъ. Лѣченіе сухимъ воздухомъ. Б.-Васильковск., 28. Отъ 9—10 и 5—6. Дамы 11—12. 241-360 Р3657

ВРАЧЪ С. М. БЛАНКМАНЪ. Болѣзни кожи, сифил., и венерич. Отъ 9—11 и 4—7 часовъ. Софійская, № 4. к64-100 1859

Докторъ А. ФРИДЕНШТЕЙНЪ.

Бол. кожи, волосъ, венер. и мочепол. 9—11 ч. у. и 4—7 в. Женщ. 12—1. Прорѣзная, 15. к8 100 Р18047

Врачъ М. Я. Чернякъ

Сифил., венер., мочепол. и кожн. Лѣченіе свѣтомъ, сухимъ тепломъ и электрич. Б. Житом., 16, 9—10 и 5—7. Женщ. 3—4 ч. 39-100 Р13065

ОСПОПРИВИВ. КАБИНЕТЪ Врача И. Г. МАСТЕРЪ.

◆ Прорѣзная, № 25. ◆ Телефонъ № 389. Прививка ЕЖЕДНЕВНО. *срвс. 92-100Р4145

Докторъ А. М. ГРИНБЕРГЪ (Б.-Подвальная, 36. Телеф. 193), прин. по бол. уха, носа и горла отъ 10—12 и 2—4. втсвт23 100 2320

Д-ръ Шницеръ. Каб. для лѣч. НЕРВ. болѣз. электрич., массажемъ (руч. и машин.) и механ. вибраціями (при невральгіи, полов. слаб. и упор. запор.). М.-Житом., 3, близъ думы, отъ 3—6. всвтпт 36 100Р12704

Д-ръ М. С. ГОЛОВЧИНЕРЪ.

Бол. уха, носа и горла. Лѣченіе заиканія и друг. разстройствъ рѣчи Б.-Васильков., № 5, отъ 10—12 и 3—5 ч. втсвт6 100 Р17628

Врачъ Ѳ. В. СЕМЕНОВЪ.

Уг. Прорѣзной улицы и Михайловск. проулка, д. № 37, входъ съ проулка. Принимаетъ по внутреннимъ, кожнымъ и сифилит. болѣзнямъ отъ 9 до 10½ ч. утра и отъ 4 до 6 час. веч. втчтсбс28-50Р12731

Е. Ф. Гарничъ-Гарницкій

Болѣзни КОЖИ и ВЕНЕРИЧЕСК. Пріемъ отъ 3 до 5. Елисаветинск., 11 б. чтзвс34-100Р12813

Врачъ Г. Н. ЛУРЬЕ. Сифил., венер., кожныя и горл. бол. Пріемъ 9—11 утра 4—7 веч. Прорѣзная, № 18. к87-100Р11730

ЧАСТЬ ОФФИЦІАЛЬНАЯ.

ИМЕННЫЕ ВЫСОЧАЙШІЕ УКАЗЫ,

данные Правительствующему Сенату.

19-го іюля, октября 19-го. „Сенатору тайному совѣтнику *Мещанинову*, присутствующему въ уголовномъ кассаціонномъ департаментѣ Правительствующаго Сената — Всемилостивѣйше повелѣваемъ быть начальникомъ Главнаго тюремнаго управленія, съ оставленіемъ въ званіи сенатора".

Октября 19-го. „Старшему предсѣдателю Кіевской судебной палаты, тайному совѣтнику *Бальмаскому* — Всемилостивѣйше повелѣваемъ присутствовать въ Правительствующемъ Сенатѣ".

ЧАСТЬ НЕОФФИЦІАЛЬНАЯ.

Кіевъ, 30-го октября 1900 г.

Карлистское движеніе. Въ настоящее время уже не подлежитъ сомнѣнію, что въ нѣкоторыхъ мѣстностяхъ Испаніи вспыхнуло мятежное движеніе карлистовъ. Близъ испано-французской границы, въ Баскскихъ провинціяхъ, появились вооруженныя шайки карлистовъ, которыя имѣли уже нѣсколько стычекъ съ войсками, высланными для ихъ преслѣдованія. Во многихъ деревняхъ населеніе встрѣтило карлистскія шайки восторженными кликами „да здравствуетъ донъ-Карлосъ! да здравствуетъ законный король Карлъ VII!" Часть сельской молодежи присоединилась къ этимъ шайкамъ и направилась въ горы, откуда производитъ набѣги на почтовыя станціи и телеграфныя конторы. Произошло уже нѣсколько кровопролитныхъ стычекъ между шайками карлистовъ и правительственными войсками, при чемъ съ обѣихъ сторонъ были убитые и раненые. Появленіе вооруженныхъ отрядовъ близъ французской границы и исчезновеніе изъ Мадрида, Барселоны, Валенсіи и другихъ городовъ многихъ лицъ, извѣстныхъ въ качествѣ ярыхъ карлистовъ, сильно встревожило правительство. Весьма тревожнымъ симптомомъ является усиленная агитація карлистовъ среди арміи. Многіе офицеры и унтеръ-офицеры частей войскъ, расположенныхъ въ сѣверныхъ провинціяхъ Испаніи, почти открыто выражаютъ свои симпатіи карлистамъ и ждутъ только удобнаго момента, чтобы присоединиться къ „арміи" донъ-Карлоса. Такое настроеніе среди офицеровъ арміи побудило военнаго министра издать распоряженіе о переводѣ большей части полковъ расположенныхъ на сѣверѣ Испаніи въ южныя провинціи, откуда войска направлены на сѣверъ. Насколько эта мѣра окажется цѣлесообразной, покажетъ ближайшее будущее. Нѣкоторые органы испанской печати высказали мнѣніе, что такая мѣра существенныхъ результатовъ не принесетъ, такъ какъ карлистская пропаганда въ послѣдніе два года пустила глубокіе корни во всей арміи. На югѣ Испаніи существуетъ также не мало карлистскихъ комитетовъ, которые усиленно агитируютъ въ пользу претендента и ждутъ только случая, чтобы поднять знамя возстанія. Въ достаточной степени также выяснилось, что большая часть низшаго духовенства въ Испаніи симпатизируетъ карлистамъ и въ тайнѣ оказываетъ поддержку сторонникамъ донъ-Карлоса, снабжая ихъ деньгами на покупку оружія и снаряженіе шаекъ. Представители высшаго духовенства пока воздерживаются отъ участія въ карлистской агитаціи, слѣдуя указаніямъ, полученнымъ изъ Ватикана. Но многое указываетъ, что участіе, выраженное папой Львомъ XIII королевѣ-регентшѣ Христинѣ и несовершеннолѣтнему королю Альфонсу XIII, будетъ безсильно удержать нѣкоторыхъ архіепископовъ отъ анти-правительственной политики.

Такое положеніе дѣлъ вызываетъ серьезныя опасенія, что Испанія находится наканунѣ новаго карлистскаго возстанія. Правительство приняло цѣлый рядъ чрезвычайныхъ мѣръ для охраненія порядка и съ этой цѣлью пріостановило дѣйствіе конституціи. Но пока мѣры эти не привели къ цѣли. Каждый день приноситъ извѣстія о появленіи новыхъ вооруженныхъ шаекъ карлистовъ. По всей Испаніи распространены воззванія донъ-Карлоса, въ которыхъ даются инструкціи приверженцамъ претендента. Всѣмъ губернаторамъ провинцій посланы соотвѣтствующія предписанія. Вышелъ королевскій приказъ, по которому всѣ уволенные въ отпускъ чины арміи должны вернуться и всѣ гарнизонныя войска должны быть наготовѣ. Потомъ, какъ извѣстно, было объявлено военное положеніе на всемъ полуостровѣ. Въ общемъ нынѣшнее положеніе вещей въ Испаніи весьма неутѣшительное. Либеральныя газеты предприняли энергическій походъ противъ консервативнаго правительства, всячески дѣйствовавшаго въ послѣдніе годы въ руку клерикаламъ. Вопреки обѣщаніямъ кабинета, бюджетъ министерства исповѣданій не сокращенъ; наоборотъ, клерикаламъ предоставлено много новыхъ мѣстъ и преимуществъ. По словамъ либеральныхъ газетъ, нынѣшнее правительство пригодно только къ тому, чтобы участвовать въ церковныхъ процессіяхъ. Самый королевскій дворецъ—скорѣе аббатство, чѣмъ мѣстопребываніе свѣтскаго двора. При этихъ условіяхъ вполнѣ понятно, что притязанія духовенства теперь увеличились. Оно стремится къ возрожденію прежняго королевскаго абсолютизма въ Испаніи. Дѣйствительно, въ послѣднее время арестовано много чиновъ духовенства за соучастіе въ карлистскомъ заговорѣ. Кромѣ того, и монастыри, повидимому, ассигновали большія суммы въ пользу нынѣшняго возстанія.

На первыхъ порахъ въ Мадридѣ пытались скрыть истинное положеніе дѣлъ. Оффиціальные органы печати поторопились объявить, что слухи о карлистскомъ движеніи совершенно ложны и пущены биржевыми спекулянтами съ цѣлью понизить стоимость испанскихъ фондовъ. Но такое объясненіе встрѣчено было всѣмъ испанскимъ обществомъ съ крайнимъ недовѣріемъ. Говорить о спекуляціи съ цѣлью обезцѣнить испанскія бумаги по меньшей мѣрѣ странно, такъ какъ въ настоящее время эти бумаги пали на 70—80% своей номинальной стоимости.

Правительство открыто признаетъ теперь, если вѣрить агентству Лаффана, что начавшееся въ Каталоніи движеніе дѣйствительно поднято карлистами, а не биржевиками, но министры военный и внутреннихъ дѣлъ увѣряютъ, что оно скоро будетъ подавлено.

Главными вождями нынѣшняго возстанія называютъ Хозе Солера и Хозе Казальса. Солеру лѣтъ около 40; это—человѣкъ съ образованіемъ и бѣгло говорящій по-французски. Онъ участвовалъ въ послѣдней испанской гражданской войнѣ и по окончаніи ея переселился во Францію, откуда отправился позже на о. Кубу и тамъ сражался въ рядахъ испанскихъ войскъ. Казальсу теперь 60 лѣтъ; онъ—землевладѣлецъ и ярый карлистъ. Онъ также съ двумя своими сыновьями участвовалъ въ послѣдней междоусобной войнѣ.

ГДѢ ПРАВДА?

X.

Вопросъ о малорусскомъ книжномъ языкѣ разсматривался въ моихъ статьяхъ съ двухъ сторонъ, общей—по отношенію ко всему малорусскому народу и частной—по отношенію къ зарубежной Руси. Прежде всего я старался разъяснить (на основаніи теоретическихъ и практическихъ соображеній), на сколько необходимо для всего малорусскаго народа, главная масса котораго живетъ въ Россіи, созданіе особаго научнаго и образованнаго языка, при существованіи давно выработаннаго общерусскаго языка; а затѣмъ я разобралъ—дѣйствительно-ли такой новый литературный языкъ необходимъ для зарубежной Руси, живущей въ своихъ особыхъ политическихъ условіяхъ. Профессоръ Антоновичъ въ своихъ замѣчаніяхъ на мои статьи держится того-же порядка изложенія, но удѣляетъ не одинаковое вниманіе каждому изъ разсмотрѣнныхъ мной вопросовъ.

На первомъ, болѣе общемъ вопросѣ онъ останавливается меньше, чѣмъ на второмъ, и высказывается по поводу его не такъ категорически и опредѣленно, какъ это было-бы желательно для ясности дѣла. Иногда онъ довольствуется одними намеками и пользуется выраженіями самаго общаго характера. Не смотря на такой способъ изложенія, основная точка зрѣнія автора выступаетъ въ его разсужденіяхъ довольно ярко. Проф. Антоновичъ заявляетъ, что онъ совершенно согласенъ съ моимъ «мнѣніемъ относительно малорусской литературы въ предѣлахъ Россіи». Въ виду такого заявленія, повтореннаго дважды, можно было-бы думать, что въ данномъ вопросѣ проф. Антоновичъ совершенно солидаренъ со мной, т. е., что и онъ, согласно выставленному мной положенію, допускаетъ существованіе малорусской литературы только въ «роли подъ-литературы русскаго языка» и полагаетъ, что эта литература «можетъ быть литературой преимущественно простонародной и во великомъ случаѣ только народной по языку и содержанію и не должна претендовать на выполненіе непосильныхъ для нея задачъ органа высшей образованности, находящихся въ вѣдѣніи общерусской литературы». Однако, въ дѣйствительности выходитъ нѣчто иное. Приведенное заявленіе проф. Антоновичъ обставляетъ такими оговорками и замѣчаніями, которыя упраздняютъ «полное согласіе» между нами въ данномъ вопросѣ и дѣлаютъ это «согласіе» такъ-сказать условнымъ, допускаемымъ лишь примѣнительно къ современному положенію дѣла. Такъ, авторъ находитъ, что поставленные мной предѣлы подъ-литературы «не вполнѣ точно размежеваны»: «мы не знаемъ, говоритъ г. критикъ, тѣхъ признаковъ, по которымъ можно-бы было опредѣлить границы простонародной и сюртучной литературы и которые могутъ быть указаны лишь самою жизнью». Онъ отмѣчаетъ «крупный пробѣлъ» въ моемъ опредѣленіи: «общедоступная церковная проповѣдь на вполнѣ понятномъ языкѣ, житія святыхъ, и, наконецъ, возможность читать святое письмо, не стѣсняясь филологическими затрудненіями, по нашему мнѣнію, составили-бы самый важный элементъ подлитературы, назначенный для просвѣщенія малорусской деревни». Далѣе, выставивъ общее положеніе о трудности «усвоенія русскаго литературнаго языка для тѣхъ представителей русскаго народа, говоры или нарѣчія которыхъ отстоятъ болѣе или менѣе далеко отъ московскаго говора, онъ замѣчаетъ, что можно указать «много затрудненій какъ въ педагогической такъ и въ другихъ сферахъ дѣятельности: литературной, судебной, административной и т. д., гдѣ отдаленность даннаго нарѣчія отъ литературнаго языка, причиняетъ неоднократно значительныя практическія затрудненія какъ властямъ, такъ и народной массѣ». Наконецъ, онъ говоритъ о «*малорусскомъ* научномъ языкѣ», о «*малорусской* научной литературѣ» какъ о явленіяхъ вполнѣ естественныхъ, законныхъ, желательныхъ. На основаніи этихъ намековъ можно заключать, что проф. Антоновичъ смотритъ на значеніе и характеръ малорусской литературы въ предѣлахъ Россіи не совсѣмъ такъ, какъ смотрю я. Опредѣленная мной сфера употребленія малорусскаго книжнаго языка, очевидно, въ его глазахъ только минимумъ того, чего можно желать при современномъ политическомъ положеніи. Настоящій идеалъ дальнѣйшаго развитія культурной жизни малоруссовъ у него гораздо шире. Повидимому, проф. Антоновичъ считаетъ вполнѣ желательнымъ и возможнымъ такой порядокъ вещей, при которомъ малорусскій языкъ на всемъ протяженіи малорусской территоріи будетъ занимать видное мѣсто въ церкви, школѣ, администраціи, судѣ, литературѣ и наукѣ. Слѣдовательно, мой почтенный критикъ заявляетъ себя сторонникомъ той оспариваемой мной идеи, въ силу которой признается, что малорусскій народъ имѣетъ существенную надобность стремиться къ созданію своего особаго научнаго и образованнаго языка. Впрочемъ такая точка зрѣнія логически вполнѣ оправдывается защитой галицкаго «украиньско-русскаго» литературнаго движенія, которую находимъ во второй половинѣ статьи. Вѣдь странно было-бы признавать пользу и необходимость выработки особаго научнаго и образованнаго языка для одной маленькой частицы малорусскаго народа и отрицать эту пользу и необходимость для всего народа. Да и съ практической точки зрѣнія такое разногласіе было-бы неудобно: оно ставило-бы зарубежную Русь въ обособленное положеніе по отношенію ко всей остальной южной Руси, чего, конечно, ни какъ не могутъ желать малорусскіе патріоты.

Для обоснованія своего взгляда проф. Антоновичъ приводитъ только одинъ аргументъ, который впрочемъ не раскрываетъ въ подробности, какъ-бы считая его не подлежащимъ спору. Аргументъ этотъ—признаваемая имъ «отдаленность» малорусскаго нарѣчія отъ великорусскаго нарѣчія и общерусскаго литературнаго языка. Онъ говоритъ: «усвоеніе русскаго литературнаго языка для москвича не представляетъ никакой трудности и онъ, по мѣрѣ развитія своего умственнаго кругозора вообще, въ своемъ-же языкѣ находитъ всегда матеріалъ для выраженія своихъ понятій и представленій, но чѣмъ дальше говоръ отстоитъ отъ московскаго, тѣмъ усвоеніе литературнаго языка представляетъ все большія и большія трудности; для тѣхъ-же говоровъ, нарѣчій или языковъ (не знаю, какой терминъ употребить, чтобы не нарушить чиновной іерархіи, установленной филологами), которыя, въ силу историческихъ условій минувшей жизни, представляютъ значительныя отклоненія фонетическія, морфологическія, синтаксическія и лексическія, усвоеніе русскаго литературнаго языка представляетъ серьезную и довольно трудную задачу: оно требуетъ въ первоначальномъ обученіи затраты двухъ-трехъ лѣтъ, т. е. курса сельской школы, и въ случаѣ если этимъ курсомъ кончается все образованіе (что обыкновенно и бываетъ въ массѣ сельскаго люда), не оставляетъ ни сколько-нибудь прочнаго знанія литературнаго языка, который вскорѣ забывается, ни тѣхъ элементарныхъ знаній, которыя должна-бы сообщить первоначальная школа, такъ какъ все время ученія ушло на борьбу съ говоромъ или нарѣчіемъ».

Подобныя «значительныя практическія затрудненія» проистекающія отъ отдаленности малорусскаго нарѣчія отъ русскаго литературнаго языка проф. Антоновичъ усматриваетъ, какъ было сказано, и въ другихъ сферахъ дѣятельности: «литературной, судебной, административной и т. д.». Такъ какъ на тотъ-же аргументъ ссылается и г. Науменко и къ нему-же прибѣгаютъ и другіе защитники украинофильской идеи, то здѣсь будетъ вполнѣ умѣстно разобрать степень его основательности. Въ самомъ дѣлѣ, если-бы «отдаленность» малорусскаго нарѣчія отъ великорусскаго была такъ велика, какъ утверждаютъ сторонники украинофильства, и изученіе русскаго литературнаго языка представляло-бы для малоруссовъ такія трудности, какія указываетъ проф. Антоновичъ, то несомнѣнно имѣлось-бы довольно важное основаніе для признанія возможности литературнаго обособленія малоруссовъ отъ великоруссовъ. Но дѣйствительно ли положеніе дѣла таково, какимъ его намъ изображаютъ? Конечно, для рѣшенія даннаго вопроса не достаточно голословныхъ утвержденій субъективнаго характера въ родѣ тѣхъ, какія высказываетъ проф. Антоновичъ. Такимъ утвержденіямъ съ равнымъ правомъ можно противопоставить другія утвержденія, тоже субъективныя. Такъ, проф. Антоновичъ указываетъ на особенную трудность усвоенія русскаго литературнаго языка въ народной школѣ *); въ паралель этому указанію я могъ-бы привести сужденія многихъ лицъ, близко стоящихъ къ малорусскому народу, которыя отрицаютъ существованіе этой трудности. Въ своихъ первыхъ статьяхъ я и сослался на одинъ такой авторитетный отзывъ—на высказанное въ печати сужденіе моего глубокоуважаемаго товарища, проф. Н. П. Дашкевича, лучшаго у насъ знатока малорусскаго языка и литературы, искренно любящаго свой народъ и постоянно вращающагося среди него. Онъ считаетъ преувеличеніемъ толки о томъ, что «усвоеніе русскаго литературнаго языка представляетъ для украинскаго народа значительныя трудности»; по его мнѣнію, «въ школѣ и учебной литературѣ почти нѣтъ мѣста малорусскому нарѣчію, и народъ самъ, становясь грамотнымъ, чувствуетъ инстинктивное влеченіе къ усвоенію общерусскаго литературнаго языка и нерѣдко интересуется болѣе произведеніями на послѣднемъ, чѣмъ малорусскими книжками». Равнымъ образомъ и мои личныя наблюденія надъ фактами общенія малоруссовъ-крестьянъ съ великоруссами убѣждаютъ меня, что взаимное пониманіе рѣчи представителями той и другой народности совершается безъ особыхъ трудностей. Но, быть можетъ, мы оба—я и проф. Дашкевичъ—заблуждаемся или судимъ слишкомъ субъективно и пристрастно? Поэтому гораздо лучше обратиться къ фактамъ, къ показаніямъ науки русской діалектологіи, уже достаточно точно выяснившей черты сходства и различія между русскими нарѣчіями. Фактъ принадлежности великорусскаго и малорусскаго нарѣчій къ одной лингвистической единицѣ уже самъ по себѣ свидѣтельствуетъ объ ихъ взаимной близости. Этого факта не отрицаютъ проф. Антоновичъ и г. Науменко, но они настаиваютъ, что при всемъ томъ малорусское нарѣчіе по отношенію къ великорусскому представляетъ «многочисленныя», существенныя, значительныя отклоненія—фонетическія, морфологическія, синтаксическія и лексическія». Но ни тотъ, ни другой критикъ не указываетъ ближе, въ чемъ состоятъ эти отклоненія. Вотъ я и представляю перечень всѣхъ характерныхъ особенностей малорусскаго нарѣчія по сравненію съ великорусскимъ, при чемъ для этой цѣли воспользуюсь одной изъ новыхъ работъ авторитетнаго ученаго, котораго мои почтенные оппоненты не заподозрятъ ни въ незнаніи, ни въ пристрастіи, и котораго они стремятся, кажется, пока безуспѣшно, записать въ свои союзники. Я разумѣю статью акад. Ягича «Einige Streifragen в XX т. Archiv für Slav. Phil.». Заимствую отсюда (стр. 33—34) списокъ малорусскихъ отклоненій, ограничиваясь (ради доступности изложенія) приведеніемъ примѣровъ безъ научныхъ объясненій.

Малорусское нарѣчіе.	Великорусское нарѣчіе.
1. вітер, ліс (*і* вм. *ѣ*)	вѣтеръ, лѣсъ
2. ніс, нарід, біб (*і* вм. *о*).	носъ, народъ, бобъ.
3. лід, мід (*і* вм. *е*)	ледъ, медъ
4. бик, пик, мило, крити (*и*[1]) вм. *ы*).	быкъ, языкъ, мыло, крыть.
5. бути, був (*у* вм. *ы*)	быть, былъ.
6. твердое *е*, *і*: несу беру, тихо (произносятся безъ смягченія согласныхъ: нэсу, бэру, тыхо)	несу, беру, тихо.
7. мягкіе суффиксы *ець*, *ця*, *ця*: отець—вітця, вівця, рукавиця.	отецъ—отца, овца, рукавица
8. Сохраненіе слога *ый*, *ій* (въ противоположность великоруусск. *ой*, *ей*: дорогий, крутий—крутий, пий, шия, крию (крыю), мию (мыю).	дорогой, крутой, пей, шея, кров, мою.
9. *ір* вм. *ор* и *ри* (ры) вм. *ро*: гірло, здрижати, здрыжаць, яблычка.	горло, здрожать, яблочка.
10. *г* звучитъ придыхательно какъ лат. *h*: голова (какъ-бы hолова)	голова.
11. *в* иногда звучитъ какъ краткое *у*: унук	внукъ.
12. *дж* вм. *ж*: уроджай, меджа.	урожай, межа.
13. Переходъ *к*, *г*, *х*, въ *ч*, *з*, *с*, въ окончаніяхъ: руцѣ (руці) человѣцѣ (чоловіці), порозѣ (порозі), горосѣ (горосі).	рукѣ, человѣкѣ, порогѣ, горохѣ.
14. Сохраніе зват. пад: куме, жоно.	кумъ, жена.
15. Дательн. п. не только на *у*, но и на *—ови*: лісови, чоловікови.	лѣсу, человѣку
16. Неопредѣл. наклон. —ти: знати, писати. Но возможно и *ть*.	знать, писать.
17. Оконч. 1 л. мн. ч.—*мо* (рядомъ съ—*мъ*): будемо.	будемъ.
18. Будущее время не только съ *буду*, но также съ—*иму* (му) знати-му.	буду знать.

Вотъ и всѣ фонетическія и морфологическія особенности малорусскаго языка, признаваемыя въ наукѣ за наиболѣе характерныя. Что касается лексическихъ особенностей, то они теряются въ массѣ словъ общихъ обоимъ языкамъ и притомъ, какъ признаетъ самъ г. Науменко, не имѣютъ существеннаго значенія при рѣшеніи вопроса о выработкѣ новаго литературнаго языка. Въ синтаксическомъ-же отношеніи малорусскій языкъ не представляетъ существенныхъ отклоненій отъ великорусскаго. Спрашивается: ужели приведенныя особенности настолько рѣзко мѣняютъ форму словъ, что взаимное пониманіе родственной рѣчи становится дѣломъ одинаково труднымъ какъ для великоросса, такъ и для малоросса. Неужели малороссъ слыша и читая великорусскія *вітер*, *народ*, *лед*, *бык*, *быть*, *несу*, *овца*, *дорогой*, *горло*, *внук*, *межа*, *человѣка*, *знать*, *будемъ* не пойметъ, что эти слова соотвѣтствуютъ его роднымъ: *вітер*, *нарід*, *лід*, *бик*, *бути*, *несу*, *вівця*, *дорогий*, *гірло*, *унук*, *меджа*, *человіці*, *знати*, *будемо?* Гдѣ-же и въ чемъ та «отдаленность» малорусскаго нарѣчія отъ великорусскаго и общерусскаго, которая, по мнѣнію обоихъ моихъ критиковъ, дѣлаетъ желательнымъ и даже необходимымъ созданіе

*) Профессоръ Антоновичъ указываетъ, что на усвоеніе малоруссами русскаго литературнаго языка въ народной школѣ потребно 2—3 года; но вѣдь и для обученія великоруссовъ книжному языку нужно не меньше двухъ—трехъ лѣтъ.

[1]) и обозначаетъ звукъ болѣе твердый, чѣмъ великорусское ы, но не совпадающій съ ы

КРОКЕТТЪ.

(Съ французскаго).

Жака Нормана.

—Онѣ отвратительны! наконецъ объявилъ Каюзакъ.

Всѣ присутствующія дамы, до сихъ поръ грызшія тартинки и отпивавшія маленькими глотками чай, испустили нѣсколько негодующихъ, каждая на свой ладъ, восклицаній:

—Да какъ вы можете это говорить!

—Это низость!

—Это гнусность!

—Презрѣнный!

—Безсердечный!

—Каннибалъ!

И другія любезности, гулко отозвавшіяся въ свѣтлой гостиной, вокругъ стола съ двойнымъ подносомъ, уставленнымъ чашками и дымящимся самоваромъ.

Положеніе мущины, находящагося въ гостяхъ въ обществѣ шести-семи женщинъ, всегда немножко неловкое, вотъ почему у немногихъ и хватаетъ на это храбрости. Но Каюзаку не такъ-то легко было заставить спасовать. Онъ, посмѣиваясь, склонилъ голову подъ этой лавиной восклицаній, затѣмъ, тотчасъ-же выпрямившись, продолжалъ:

—Да, я ихъ ненавижу или, лучше сказать, я возненавидѣлъ одну изъ нихъ; къ другимъ я оставался равнодушнымъ. До событія, которое такъ измѣнило мой взглядъ на нихъ, я былъ точь въ-точь, какъ вы, mesdames, я ихъ обожалъ. Я испытывалъ чувство любовнаго и глупо страстнаго восхищенія, которымъ громадное большинство моихъ согражданъ и особенно согражданокъ дарятъ этихъ опасныхъ, эгоистичныхъ и непристойныхъ животныхъ.

Раздался новый негодующій вопль:

—Они-то опасны!

—Они-то эгоистичны!

—Непристойные? Да, пожалуй! Но они въ этомъ не виноваты! Они не знаютъ, бѣдные звѣрьки! У нихъ нѣтъ домовъ, нѣтъ у нихъ rez-de-chaussée! Только и есть, что улица...

И маленькая виконтесса опрометчиво добавила:

—О! еслибъ ихъ научили, онѣ съумѣли-бы прятаться какъ и мы, можете быть увѣрены!

При этомъ невольномъ признаніи общій смѣхъ всколыхнулъ бюсты дамъ и цвѣтущія пирамиды на ихъ головкахъ шаловливо заколебались.

—Но кто-же это могъ заставить васъ измѣнить ваше мнѣніе? спросила хозяйка дома Каюзака, склонившись надъ виконтессой, которая, послѣ своей злополучной фразы, покраснѣла до самыхъ бѣлковъ.

—Въ этомъ виновата крохотная, совсѣмъ крохотная такса, вотъ этакая ростомъ, отвѣчалъ Каюзакъ; одна, знаете ли, изъ тѣхъ невѣроятныхъ, вошедшихъ въ моду собачекъ, имѣющихъ видъ длинной, черной колбасы, на четырехъ, коротенькихъ, изогнутыхъ подпоркахъ, которыя ни что иное, какъ лапы, съ щучьей челюстью вмѣсто головы и съ рожкомъ вмѣсто хвоста...

Это фантастическое описаніе снова привело дамъ въ негодованіе. Но Каюзакъ разошелся и говорилъ безъ умолку:

—Это столь непропорціональное существо носило кличку Крокеттъ и принадлежало одной изъ самыхъ шикарныхъ дамъ нашего полусвѣта, къ которой я въ то время чувствовалъ пылкую и въ то-же время безнадежную страстишку.

Адріенна де-Вервиль, я немного искажаю ея фамилію, чтобы ея не компрометтировать, питала къ своей Крокеттъ ту глубокую нѣжность, то ребяческое обожаніе, какое всѣ вы, mesdames, питаете къ вашимъ собачкамъ различной породы и масти. То и дѣло слышалось: «дочурка своей мамочки», «обожаемая тютенька», «дорогая красоточка», ну, да вамъ извѣстна вся эта гамма нѣжныхъ названій. Колбаску съ хвостикомъ закармливали сластями, осыпали ласками. Негодная собаченка была въ завидномъ положеніи, потому что такой хорошенькой женщины, какъ Адріенна, я не видывалъ... присутствующія, разумѣется, исключаются.

На все это «деликатное обхожденіе», какъ говорятъ на югѣ, «обожаемая тютенька» отвѣчала весьма слабо. Она дозволяла себя любить больше, нежели сама любила. Крокеттъ была изъ тѣхъ великихъ эгоистовъ, которые умѣютъ все извлекать изъ другихъ и не поступаться ничѣмъ лично. Но среди собакъ, какъ и среди людей, подобные эгоисты часто бываютъ величайшими ревнивцами. Едва только приближались къ ея госпожѣ, какъ она уже оскаливала морду, обнажая рядъ маленькихъ острыхъ зубовъ, готовыхъ укусить; ея злые желтые глазенки метали молніи; хриплое, раздражающее тявканье терзало ваши уши. Положительно, ее стоило прихлопнуть. И въ тоже время она была очень смышленой, повиновалась по первому знаку, прыгала, охорашивалась, носила кусочекъ сахару на переносицѣ, находила въ уголкахъ комнаты пару спрятанныхъ тамъ перчатокъ; словомъ, обладала тѣми убійственными салонными талантами, которые дѣлаютъ несносными всѣхъ одаренныхъ ими, и животныхъ, и людей.

Какъ я уже вамъ сказалъ, я серьезно былъ увлеченъ Адріенной. Меня представили ей на одномъ обѣдѣ, у друзей. Она обворожила меня своимъ оригинальнымъ умомъ, забавной, исключительной точкой зрѣнія на людей и вещи. Спустя немного времени я нанесъ ей визитъ въ ея пріемный день, потому что у нихъ есть пріемные дни, какъ и у васъ, mesdames, а что касается корректности и внѣшности дома, то любой знатокъ былъ-бы введенъ въ обманъ. Между нами установилася любезный товарищескій тонъ и я не замедлилъ дать ей понять, что я добиваюсь еще болѣе тѣсной интимности. Отвѣтомъ былъ самый недвусмысленный отказъ. Эта оригинальная женщина объявила мнѣ, привожу ея собственныя выраженія, что она меня находитъ очень милымъ, что я ей очень нравлюсь, что какъ пріятель я въ высшей степени занимателенъ, но, что если я ставу для нея кѣмъ-нибудь другимъ, то она чувствуетъ, что изъ этого не выйдетъ ничего путнаго.

—Останемся при томъ, что есть, твердила она мнѣ.—Это будетъ не такъ избито... и будетъ прочнѣе. Покоритесь своей участи!

Я не покорился. Дѣлая видъ, что склоняюсь предъ ея волей, я продолжалъ съ ней видѣться все чаще и чаще. Я надѣялся, что настанетъ день, когда ея рѣшимость ослабѣетъ, что она перестанетъ выражать мнѣ суровость, которая не была въ ея привычкахъ по отношенію къ другимъ. Далекій отъ тщеславной гордости, я проклиналъ исключительное чувство, которое я ей внушилъ. И я требовалъ, чтобы меня подчинили общему закону.

Что касается Крокеттъ, я всѣми средствами пытался ее покорить. Я приносилъ ей самыя изысканныя лакомства. Она удостаивала принимать ихъ нехотя, изловчаясь въ то-же время, какъ бы меня укусить, проглатывала ихъ торопливо, прожорливо, не соблаговоливъ почтить меня ни малѣйшимъ вліяніемъ хвостика, этимъ выраженіемъ признательности, обычнымъ у собакъ, даже у самыхъ неблаговоспитанныхъ. Чтобы я ни дѣлалъ, она продолжала меня ненавидѣть. Но горестное сознаніе, что эта противная собаченка меня ненавидитъ, сильно искупалось пріятнымъ сознаніемъ, что я внушаю ей страхъ. Раза два-три, очутившись съ глазу на глазъ съ ней до появленія Адріенны, я былъ очень дурно принятъ ненавистнымъ животнымъ. Я воспользовался этимъ, чтобы дать ей нѣсколько пинковъ по ея оскаленной мординкѣ, которые заставили ее призадуматься и дали ей почувствовать, что она имѣетъ дѣло съ непоказистымъ господиномъ, съ которымъ лучше не связываться.

Прошло два мѣсяца. Адріенна оставалась вѣрна своей программѣ: друзья и только друзья! При всей своей настойчивости я начиналъ отчаиваться, какъ вдругъ... Былъ январь мѣсяцъ. Несмотря на холодную погоду, Адріенна ежедневно приноситъ себя къ двухчасовой послѣполуденной прогулкѣ пѣшкомъ въ Булонскомъ лѣсу, не ради себя, но ради Крокеттъ. Доктора пришли къ этому рѣшенію, потому что колбаска начинала чересчуръ жирѣть. Я устраивалъ такъ, чтобы въ положенномъ часу быть въ Аллеѣ Акацій, и такимъ образомъ мы разгуливали вдвоемъ или, скорѣе, втроемъ по малолюдной аллеѣ, между обнаженныхъ деревьевъ.

Въ тотъ день погода была сѣренькая и холодная, наводившая нѣкоторую грусть. Съ самаго начала я замѣтилъ, что Адріенна менѣе сдержанна, чѣмъ обыкновенно. Восхитительно хорошенькая, закутанная въ соболь, она быстро пошла мнѣ на встрѣчу и пожатіе ея маленькой ручки показалось мнѣ болѣе нѣжнымъ и довѣрчивымъ. Отчего именно въ этотъ день, а не въ другой? Нашлись-ли у нея особыя причины стать болѣе ко мнѣ милостивой?

Исходили ли эти первые признаки размягченія отъ ея жалостливаго сердца или отъ ея чувствъ, которыя были, наконецъ, взволнованы? Я такъ и не узналъ этого никогда. Но къ чему узнавать побудительныя причины женскихъ поступковъ? Самое существенное это ими пользоваться. И я пустилъ въ ходъ всѣ ухищренія. Сначала начались комплименты ея туалету, затѣмъ красотѣ, а тамъ пламенныя увѣренія въ моей къ ней нѣжности, потому что, дѣйствительно, быть можетъ, возбужденная препятствіемъ, но страстишка моя превратилась въ страсть.

Она слушала не прерывая, временами слегка посмѣиваясь звонкимъ смѣхомъ, забывая признать меня въ порядку, забывая даже—какова побѣда!—говорить съ Крокеттъ, меланхолично сѣменившей въ складкахъ ея юбокъ. Сдѣлавъ одинъ конецъ внизъ по аллеѣ, мы снова по ней поднялись, потомъ повернули назадъ и нѣсколько разъ прошли ее взадъ и впередъ... а я все говорилъ и она продолжала меня слушать, а Крокеттъ продолжала сѣменить, встрѣчая къ себѣ все больше пренебреженія... и это было восхитительно. Понемногу время текло, спускался вечеръ; пора было уѣзжать. Адріенна остановилась, взглянула на меня въ упоръ, въ глаза. Она увидѣла, можетъ быть, впервые—какъ я взволнованъ, какъ я искрененъ въ томъ, что я ей говорилъ. У нея было достаточно опыта, чтобы въ этомъ не обмануться. И вотъ совершенно измѣнившимся голосомъ она проговорила:

—Поѣдемте пить чай ко мнѣ... Я васъ увожу...

И она сдѣлала знакъ выѣздному лакею, чтобы экипажъ подъѣхалъ ближе.

Чашка чая у нея, подлѣ камина, въ ея прелестномъ розовато-лиловомъ будуарѣ! И особенно этотъ совсѣмъ иной голосъ, голосъ, котораго я у нея еще не зналъ, казалось, звучавшій изъ глубины ея сердца! О нѣтъ! я больше не въ правѣ былъ сомнѣваться! Я близокъ былъ къ пожеланной минутѣ... Какъ хорошо я сдѣлалъ, что выждалъ ея, что я не впалъ въ безнадежность!.. Но я зналъ, что она капризна, измѣнчива. Не надо было давать ей времени одуматься, увидѣть во мнѣ снова друга, просто друга, какимъ, по ея желанію, я долженъ былъ всегда оставаться. И вотъ, едва усѣвшись рядомъ съ ней, въ теплой и комфортабельной англійской двухмѣстной каретѣ, съ стеклами въ деревянныхъ полированныхъ рамахъ, среди опьяняющаго аромата ея мѣховъ, ея элегантной особы, я пылко возобновилъ начатый разговоръ и, присоединяя жестъ къ словамъ, охватилъ рукой ея талію. Она не противилась. Ободренный, я приблизилъ свои губы къ ея губамъ...

Полузакрывъ глаза, прижавшись своей бѣлокурой головкой къ моему плечу, повидимому, уже погруженная въ забытье, она только и думала, что о поцѣлуѣ, который я собирался запечатлѣть на ея губахъ... И я, не задумываясь, поцѣловалъ ее, очень долгимъ, очень нѣжнымъ поцѣлуемъ, поцѣлуемъ, котораго я ждалъ уже два мѣсяца. Но вдругъ раздалось:

—Гау, гау, гау!

Это тявкала отвратительная Крокеттъ. Свернувшись клубочкомъ на колѣняхъ у своей госпожи, она выпрямилась во весь свой ростъ, думая, что я хочу обидѣть свою хорошенькую спутницу. Обидѣть! О, какъ я далекъ былъ отъ этой мысли!

—Гау, гау, гау!

Ахъ, негодница!

Одно мгновеніе я надѣялся, что Адріенна будетъ настолько заинтересована моимъ поцѣлуемъ, его вѣроятными послѣдствіями, что предпочтетъ меня проклятой собаченкѣ.

Какъ-бы не такъ!

При видѣ собаки съ глазами, вылѣзшими изъ орбитъ, съ ощетинившейся шерстью, потѣшной въ ея роли стража добродѣтели, которой грозило далеко не первое крушеніе, Адріенной овладѣлъ неудержимый, безумный смѣхъ. Схвативъ собаченку обѣими руками, она приподняла ее и, осыпая градомъ поцѣлуевъ, приговаривала:

—Ахъ! дорогая тютенька, она хочетъ защитить свою маленькую мамусеньку!.. Прелестная безцѣнная тютенька моя...

Я понялъ, что все кончено. Этотъ идіотскій хохотъ оторвалъ Адріенну отъ ея мечты, рѣзко заставилъ ее вернуться къ обыденной жизни. Эта проклятая Крокеттъ, на одно мгновеніе забытая, вступала въ свои права. Я снова отходилъ на второй планъ. Психологическій моментъ миновалъ для меня и этотъ прекрасный случай безъ сомнѣнія потерянъ... И вотъ, взбѣшенный, обуреваемый ревностью, ужасной ревностью къ этому смѣшному животному, которому достались поцѣлуи, на которыя я разсчитывалъ, потерявъ всякую власть надъ собой я вскричалъ:

—Ахъ ты, дрянь!

И съ силой я схватилъ ее за шиворотъ одной рукой, въ то время, какъ другая тянулась къ стеклу, готовая его открыть. О, да, да! я съ радостью вышвырнулъ

для малоруссовъ своего особаго научнаго и образованнаго языка? Т. Флоринскій.

(Прод. слѣд.).

Поправка. Въ ст. VIII („Кіевлянинъ" № 300, 3 стр., 2-й столбецъ, 7 стр. сверху) вкралась слѣдующая опечатка: напечатано *за археологію*; должно быть: *за антропологію*. Т. Ф.

КИТАЙСКІЯ ДѢЛА.

28 октября въ Главномъ Штабѣ получены слѣдующія телеграммы. Телеграмма генералъ-лейтенанта Леневича военному министру изъ Тянь-Цзина отъ 14 октября была всеподданнѣйше доложена Государю Императору; на этомъ докладѣ Его Императорскому Величеству благоугодно было Собственноручно начертать:

«Молодецкимъ войскамъ печелійскаго отряда Мое сердечное спасибо за ихъ боевую службу».

Телеграмма генералъ-лейтенанта Леневича военному министру изъ Тянь Цзина отъ 14 сего октября: Сегодня, 14 октября, всѣ офицеры печелійскаго отряда, собравшись по случаю прибытія въ ихъ ряды новаго товарища, въ лицѣ гвардейской скорострѣльной батареи, повергаютъ къ стопамъ обожаемаго Монарха выраженія чувствъ безграничной и неизмѣнной преданности.

Дѣйствія коннаго отряда генерала Ренненкампфа за время съ 29 августа по 17 сентября. Конный отрядъ генерала Ренненкампфа состоялъ изъ 4 сотенъ 3-го Верхнеудинскаго, 3 сотенъ 1-го Нерчинскаго, 3 сотенъ Амурскаго казачьихъ полковъ и 2-й Забайкальской казачьей батареи, всего 1,028 копей.

Голова отряда заняла Бодунэ 29 августа, но сосредоточился отрядъ въ Бодунэ лишь 6 сентября, настолько задержала сосредоточеніе въ Бодунэ переправа черезъ Нонни. 4 сентября генералъ Ренненкампфъ, получивъ отъ фудутуна города извѣстіе, будто наши войска уже заняли Гиринъ безъ выстрѣла, выдвинулъ 6 сентября авангардъ изъ четырехъ съ половиною сотенъ, при двухъ конныхъ орудіяхъ на Куань-Чэнъ-Цзы, для перехвата отступающихъ изъ Гирина на Мукденъ китайскихъ войскъ; вслѣдъ за авангардомъ были двинуты на Куань-Чэнъ-Цзы и остальныя части коннаго отряда.

8 сентября, на разсвѣтѣ, авангардъ коннаго отряда, при которомъ былъ и генералъ Ренненкампфъ, занялъ городъ Куань-Чэнъ-Цзы безъ боя, лишь небольшой нашъ разъѣздъ имѣлъ перестрѣлку съ китайцами, убивъ у нихъ двухъ человѣкъ. Въ Куань-Чэнъ-Цзы все найдено спокойнымъ, но гарнизона въ городѣ не оказалось; по указанію-же мѣстныхъ властей, гарнизонъ, силой до 1,000 человѣкъ, около 6 сентября былъ вызванъ на защиту Гирина. Свѣдѣнія властей въ Бодунэ, что Гиринъ занятъ нашими войсками, оказались ложными.

Для развѣдки дѣйствительнаго положенія, генералъ Ренненкампфъ двинулъ одну сотню на Да-Гу-Шань, а съ двумя сотнями двинулся къ Гирину, оставивъ остальныя части въ резервѣ у города Куань-Чэнъ-Цзы. Выступивъ 9 сентября, въ 6 часовъ утра, изъ Куань-Чэнъ-Цзы, генералъ Ренненкампфъ въ 7 часовъ утра, 10 сентября, былъ у Гирина, сдѣлавъ въ 25 часовъ 130 верстъ.

Безостановочное быстрое движеніе это все-таки было задержано двумя встрѣчами съ китайскими войсками и труднымъ переваломъ черезъ горный хребетъ. Первая встрѣча произошла у деревни Та-шуи-хо около 3 часовъ 9 сентября, когда разъѣздами нашими были усмотрѣны въ отдѣльной усадьбѣ деревни вооруженные китайцы, которые приспособили ограду усадьбы къ оборонѣ и открыли огонь по нашимъ казакамъ; ворота усадьбы были выломаны; 28 китайцевъ, бывшихъ на дворѣ, перебиты. 42 винтовки Маузера, бывшія въ усадьбѣ, взяты. Когда наши были на дорогѣ усадьбы, одинъ изъ защитниковъ ея бросился съ пикою въ рукахъ на генерала Ренненкампфа, но казакъ Амурскаго полка Антипьевъ отстранилъ генерала и принялъ ударъ на себя, получивъ рану въ плечо; за этотъ подвигъ казакъ Антипьевъ награжденъ знакомъ отличія военнаго ордена третьей степени. Вторая встрѣча произошла на разъѣздѣ 10 сентября, перестахъ къ 10 не доходя Гирина, когда конный отрядъ встрѣтилъ пѣхотную линію въ 490 человѣкъ, вооруженную винтовками Маузера; на требованіе наше положить оружіе линія отвѣчала отказомъ и приготовилась стрѣлять, но выхваченныя нашими казаками и угроза смять противника сдѣлали китайцевъ послушнѣе. Они сдали свои винтовки и патроны, которыхъ оказалось по 27 на человѣка. О прибытіи нашихъ войскъ китайцы уже были освѣдомлены и подъ стѣнами Гирина сотни Ренненкампфа были встрѣчены парламентеромъ, изъяснившимся по-русски; парламентеръ передалъ просьбу цзянь-цзюня не входить въ городъ, а стать за городомъ на удобномъ, по указанію парламентера, мѣстѣ. Объяснивъ парламентеру, что безусловно войдетъ въ городъ со своими сотнями и что сзади эшелонированы наши войска силой въ нѣсколько тысячъ, генералъ Ренненкампфъ рысью двинулся на дворъ цзянь-цзюня; на этомъ дворѣ оказалось 220 всадниковъ; отрѣзанъ имъ выходъ, обезоружили конницу, сломали карабины Винчестера и бросили въ Сунгари. По пути въ цзянь-цзюню встрѣчались тоже китайцы; ихъ тоже обезоружили. По прибытіи въ Гиринъ генералъ Ренненкампфъ послалъ черезъ понятыхъ китайцевъ извѣщеніе о прибытіи въ Гиринъ отрядъ, передовая кавалерія котораго находилась въ 80 верстахъ отъ Гирина.

Изъ никольскаго отряда еще 9-го сентября прибылъ въ Гиринъ приморскаго драгунскаго полка корнетъ Васильевъ, посланный генераломъ Гродековымъ передать письмо князю Цина гиринскому цзянь-цзюню, а 11 сентября прибылъ головной разъѣздъ того-же полка штабъ-ротмистра Волкова.

Нами захвачено орудій не 61, какъ сообщалось ранѣе, а 69, изъ нихъ одно—огромное береговое, двадцать одно—крупповскихъ полевыхъ, два—судовыхъ скорострѣльныхъ, одно—мелкокалиберное стальное, стрѣляющее унитарнымъ патрономъ; остальныя сорокъ четыре—пулеметы разныхъ системъ.

При взятіи патроннаго завода у насъ раненъ казакъ; китайцы изъ 200 человѣкъ потеряли 6 убитыми и 10 ранеными.

18 сентября толпа китайцевъ начала наступать на нашего часового у монетнаго двора; казаку пришлось стрѣлять; китайцы разбѣжались, одинъ изъ нихъ убитъ.

Въ пороховомъ заводѣ, расположенномъ на правомъ берегу Сунгари, найдено въ трехъ пороховыхъ погребахъ около 3,000 пудовъ пороха, отчасти уже отсырѣвшаго; количество пороха опредѣлялось имѣющимися накладными и числомъ ящиковъ пороха.

Патроновъ нами потоплено около милліона, а также свыше пяти тысячъ винтовокъ разныхъ системъ; надъ этимъ работали три дня.

13 сентября генералъ Ренненкампфъ съ сотнями выступилъ изъ Гирина на Да-Гу-Шань, куда и прибылъ 15-го; одновременно въ этой деревнѣ приказано было сосредоточиться всему конному отряду; исполненное къ 15 сентября сосредоточеніе къ Да-Гу-Шаню прерывалось сотней, высланной къ этому пункту изъ Куань-Чэнъ-Цзы еще 9 числа. Сосредоточеніе отряда къ Да-Гу-Шаню тоже не обошлось безъ боевыхъ столкновеній, а именно: 9 сентября авангардная сотня въ одной изъ попутныхъ деревень была встрѣчена огнемъ; убито 4 китайца, у насъ потерь нѣтъ; 10 сентября одинъ изъ разъѣздовъ, высланный изъ главныхъ силъ, натакнулся на отдѣльную усадьбу; занимавшіе ее вооруженные китайцы открыли огонь, убили урядника и одного казака разъѣзда; казаки посвакали въ сотню, прибывшая въ подкрѣпленіе имъ сотня въ усадьбѣ не нашла ни китайцевъ, ни трупа урядника; усадьба за это была предана огню. Кромѣ того, въ отрядѣ пропало безъ вѣсти при движеніи на Да-Гу-Шань изъ Куань-Чэнъ-Цзы три казака, несмотря на всѣ произведенные розыски, не найденные.

Всего потерь: 7 казаковъ, въ томъ числѣ убито и безъ вѣсти пропало 5 и ранено 2.

—

По послѣднимъ извѣстіямъ съ Дальняго Востока, волненія среди населенія въ районѣ, примыкающемъ къ сѣверной части большого императорскаго канала, идущаго къ югу отъ Тянь-Цзина, за послѣднее время замѣтно стихаютъ, и въ теченіе настоящаго мѣсяца здѣсь не было болѣе или менѣе крупныхъ безпорядковъ, если не считать нападенія боксеровъ на европейскій отрядъ фуражировъ въ окрестностяхъ Шуан-Ган-Гу, верстахъ въ 30 отъ Тянь-Цзина, на пути къ Цан-Джоу. Вообще немногочисленныя извѣстія изъ этой части Печелійской провинціи за послѣднее время носятъ успокоительный характеръ. Къ востоку отъ императорскаго канала по направленію къ побережью было нѣсколько случаевъ проявленія ненависти боксеровъ къ жителямъ, отдавшимся подъ покровительство европейцевъ. На рѣкѣ Чжоу-Хэ мятежниками захвачено и разграблено 4 джонки, принадлежащія китайскимъ купцамъ и направлявшіяся къ выходу въ море. Около Джунфу-Тая боксеры сожгли загородное поселеніе. Высланный противъ нихъ небольшой отрядъ китайскихъ правительственныхъ войскъ настигъ мятежниковъ на лѣвомъ берегу Джу-Хэ. Произошла ожесточенная схватка, во время которой было убито много людей съ той и другой стороны. Боксеры успѣли переправиться черезъ рѣку и разсѣяться по направленію къ югу. Правительственныя войска боксеровъ не преслѣдовали и направились къ сѣверу въ окрестности Чжун-Тана, откуда также получены извѣстія о безпорядкахъ.

—

Положеніе дѣлъ на южномъ театрѣ возстанія въ Китаѣ становится съ каждымъ днемъ все серьезнѣе. Сами китайскіе военачальники начинаютъ убѣждаться въ томъ, что съ повстанцами Тріады и другихъ тайныхъ обществъ реформы бороться очень трудно. Адмиралъ Хо сообщаетъ, что по приблизительному подсчету силы возставшихъ, находящіяся только вблизи Кантона, можно опредѣлить въ 10,000 человѣкъ, кромѣ отрядовъ, разбросанныхъ около Као-Лунга, Гуй-Лина и другихъ городовъ провинцій Гуань-Си и Гуань-Дуна, гдѣ численность ихъ превышаетъ, по словамъ очевидцевъ, 100,000 человѣкъ, не говоря о провинціяхъ Гуй-Джоу и Хунана: тамъ тоже не мало отрядовъ повстанцевъ, при чемъ число ихъ увеличивается все больше и больше. Китайскія власти хотя видятъ надвигающуюся для правительства серьезную опасность, но особой дѣятельности противъ повстанцевъ не проявляютъ, отчасти за отсутствіемъ достаточнаго количества вооруженныхъ силъ, а равно получая отъ правительства крайне сбивчивыя и мало понятныя приказанія относительно дѣйствій противъ южныхъ повстанцевъ.

Положеніе дѣлъ около Шанхая и въ долинѣ Ян-Цзы тоже представляетъ мало утѣшительнаго, по императрица, въ виду боязни вторженія въ этотъ районъ союзныхъ войскъ, такъ какъ вице-король Ліу Кунь-Ыи сообщилъ телеграммою о движеніи отряда союзныхъ войскъ къ Нанкину, поручила спѣшно одному изъ видныхъ вождей боксеровъ, Ючи-Юану, организовать защиту отъ этого вторженія, забравъ боксеровъ и часть регулярныхъ войскъ для этого. Въ Ян-Джзу приступлено къ образованію этого войска, при чемъ Ючи-Юань не брезгаетъ никѣмъ; съ этой цѣлью много выпущено изъ нанкинской и другихъ тюремъ преступниковъ и вооружено. Едва-ли подобный сбродъ можетъ оказать серьезное сопротивленіе союзнымъ отрядамъ, если дѣйствительно европейцы предпримутъ экспедицію, съ цѣлью занятія Нанкина; но до сихъ поръ свѣдѣнія объ этомъ походѣ получаются только изъ китайскихъ источниковъ, вѣрить которымъ можно только въ рѣдкихъ случаяхъ. По тѣмъ же свѣдѣніямъ, рѣка Ян-Цзы выше Нанкина сильно минирована китайцами и проходъ по ней судамъ не безопасенъ. Въ этомъ сообщеніи лежитъ доля правды, такъ какъ все послѣднее время китайцы усердно укрѣпляли берега рѣки и, вѣроятно, опустили также на дно ея и мины.

—

Согласно послѣднему извѣстію изъ Шанхая, еще, впрочемъ, не провѣренному, между Таминфу и Тепюнфу, въ мѣстѣ скрещенія Гоанго и Императорскаго канала, т. е. въ южной части Печелійской провинціи, врѣзывающейся острымъ клиномъ между провинціями Шантунгской и Гонанской, появился будто-бы, пишетъ «Neue Freie Presse», новый экспедиціонный отрядъ союзниковъ. Если это извѣстіе подтвердится, въ этомъ быстромъ и энергическомъ наступленіи можно будетъ усматривать планъ изоляціи китайскаго двора, ибо, разъ овладѣвъ областью вкругъ Таминго по нижнему Гоанго, союзники получаютъ возможность прекратить сообщеніе по этой рѣкѣ, главной артеріи, связывающей Шантунскую провинцію и ея главный городъ Тепюнфу съ Сингэнфу, а равно преградить подвозъ по ней изъ этой густо населенной богатой провинціи, изобилующей всевозможными рессурсами, направивъ ихъ въ то-же время по императорскому каналу, для удовлетворенія нуждъ международныхъ силъ. Гавань Чингвантао, лежитъ на сѣверо-западномъ берегу Ліантонскаго залива, въ нѣсколькихъ километрахъ отъ Шанхай-Гуана. Занявъ въ свое время Шанхай-Гуанъ и прилегающую къ нему гавань Чингвантао, англичане опередили въ этомъ отношеніи другихъ союзниковъ. По этому поводу упоминалось, что гавань была избрана для зимней стоянки англійской эскадры и даже получила назначеніе служить складомъ оружія и военнаго матеріала.

—

Миссіонеръ Артуръ Смитъ въ нью-іоркской газетѣ «Outlook» рисуетъ слѣдующую безотрадную и, какъ полагаютъ иностранныя газеты, вѣроятно, преувеличенную картину грабежей въ Пекинѣ: повсюду валяются трупы мирныхъ китайцевъ и китайскихъ солдатъ, въ одиночку и кучами, въ рѣдкихъ случаяхъ прикрытые соломой и циновками, служа приманкой для тысячъ бродячихъ собакъ. Лужи, пруды и колодцы биткомъ набиты трупами, преимущественно трупами женщинъ, покончившихъ съ собой, чтобы не подвергнуться насилію. Высшая школа Хай-Линъ обращена въ груду дымящихся развалинъ, и только 2 изъ 25 библіотечныхъ залъ остались неразрушенными. Древнія китайскія сочиненія, имѣющія высокую цѣну въ глазахъ ученыхъ, употреблялись для заупориванія скважинъ при постройкѣ баррикадъ, страницы книгъ, насчитывающихъ нѣсколько тысячелѣтій, шли на обертку, растопку и другія хозяйственныя надобности. Энциклопедія Юнг-Ли, лексикографическій трудъ въ нѣсколькихъ тысячахъ томовъ, исчезла вмѣстѣ съ ящиками камфорнаго дерева, въ которыхъ она хранилась.

Сахарныя предпріятія въ 1899—1900 г. Въ послѣднихъ номерахъ «Вѣстника Финансовъ» помѣщены отчеты относительно операцій за прошлый 1899—1900 г., слѣдующихъ акціонерныхъ сахарныхъ предпріятій: 1) Тов. свеклосахарныхъ заводовъ подъ фирмою «Ротермундъ и Вейсе» (Харьковской губ.) получило прибыли 293,008 р., при основномъ капиталѣ въ одинъ милліонъ р., запасномъ—244 т. р. и спеціальномъ—180 т. р. Изъ указанной прибыли, между прочимъ, въ пользу правленія отчислено 29,300 р., въ награду служащимъ 14 т. р., что-же касается дивиденда, то онъ выданъ въ размѣрѣ 21% на складочный капиталъ. 2) Тов. Яттушковскаго сахарнаго завода (Под. губ., Могилевскій у.) получило прибыли отъ производства отчетнаго года 104,815 р., при основномъ капиталѣ въ 450,000 р., запасномъ—105 т. р. и капитала погашенія—590 т. р. (на 140 т. р. выше основного капитала). Въ вознагражденіе правленію изъ полученной прибыли выдано 11,537 р., а затѣмъ, за разными отчисленіями, въ дивидендъ пайщикамъ поступило по 14% на складочный капиталъ. 3) Общ. Чечельницкаго свеклосахарнаго и рафинаднаго завода (Под. губ., Ольгопольскаго у.) получило прибыли по производству 15,553 р., при основномъ капиталѣ въ 600 т. р., запасномъ—200 т. р. и погашенія—416 т. р. Дивиденда не выдано и вся прибыль отчислена на разнаго рода погашенія. 4) Тов. Дегтфеко-Дубровецкаго сах. зав. (Кіев. губ., Таращанск. у.) получило чистой прибыли по операціямъ за прошлый годъ 9734 р., при основномъ капиталѣ въ 500 т. р. Заводъ дѣйствовалъ первый годъ и дивиденда не далъ, въ виду отчисленія полученной прибыли на разнаго рода погашенія. 5) Тов. Курско-Харьковскихъ заводовъ (предпріятія въ Курской и Харьковской губ.) получило чистой прибыли по операціямъ 103,287 р. при основномъ капиталѣ въ 300 т. р., запасномъ—6 т. р., погашенія—10 т. р. и резервномъ въ распоряженіи правленія 52 т. р. Изъ полученной прибыли въ дивидендъ пайщикамъ выдано 10% на основной капиталъ, 52 т. р. вновь оставлены резервнымъ капиталомъ въ распоряженіи правленія, а остальная сумма отчислена на разнаго рода погашенія. 6) Тов. свеклосахарнаго завода «Ополе-Любельское» (Люблинск. губ., Ново-Александрійск. у.) получило прибыли 6652 р. при основномъ капиталѣ въ 370,000 р., капиталѣ погашенія 206 т. р., оборотномъ—150 т. р. и резервномъ—46 т. р. Вырученная отъ производства прошлаго года прибыль присоединена къ остатку нераздѣленной прибыли прежнихъ лѣтъ, что составило вмѣстѣ 76 т. р., изъ которыхъ взято 28 т. р. для выдачи 8% дивиденда, а 48 т. р. оставлены въ видѣ нераздѣленной прибыли. Указанному заводу свеклованица на 1 п. сахара обошлась въ 127 к., расходы по правленію 14 к., рабочіе около 18 к., погашеніе пропавшихъ авансовъ на свеклованицу 0,3 к. и т. д. 7) Тов. Саблино-Знаменскаго свекло-сахарнаго и рафинаднаго завода (Херсонск. г., Александр. у.) получило убытка отъ прошлаго года 98,407 руб., оно потеряло также на процентахъ по займамъ 43,393 р., а вмѣстѣ съ убытками прежнихъ лѣтъ общія потери этого товарищества составили 162,993 р. Основной капиталъ товарищества одинъ мил. р., запасной 2 т. р. и капиталъ погашенія строеній и движимости 28 т. р. Отчетъ по данному товариществу показываетъ, что его дѣла находятся въ исключительно неблагопріятномъ положеніи, такъ какъ у него имѣется неуплаченнаго акциза 497 т. р. и оно должно разнымъ лицамъ 1,570,000 р., при чемъ обезпеченіемъ всего этого пассива служитъ, главнымъ образомъ, заводъ съ машинами и постройками, оцѣненный въ 1,625 т. руб. По отношенію къ убыткамъ и задолженности Саблино-Знаменское товарищество превосходитъ даже Грушковскій сахарный заводъ, балансъ котораго, какъ отмѣчено было нами раньше, принадлежитъ къ числу наиболѣе неблагопріятныхъ за прошлый годъ.

Годичное засѣданіе общества кіевскихъ врачей. 29 октября въ зданіи университета св. Владиміра, въ аудиторіи № XIV, состоялось торжественное годичное засѣданіе общества кіевскихъ врачей. Обширная аудиторія была наполнена множествомъ врачей и посторонней публики. Засѣданіе открылось рѣчью президента общества проф. К. Г. Тритшеля. Ораторъ отмѣтилъ, прежде всего, то обстоятельство, что истекшій годъ является 60 годомъ существованія общества и послѣднимъ годомъ 19 столѣтія. Послѣднее обстоятельство невольно заставляетъ оглянуться назадъ и посмотрѣть, какіе успѣхи сдѣлала медицина въ теченіе истекающаго вѣка. Указавъ на то жалкое состояніе, въ какомъ медицина находилась въ началѣ нашего вѣка, проф. К. Г. Тритшель сдѣлалъ бѣглый историческій обзоръ развитія этой науки въ теченіе послѣдующихъ 100 лѣтъ, отмѣтивъ главнѣйшіе моменты въ этой исторіи. Особенно же ораторъ подчеркнулъ успѣхи больничнаго дѣла и бактеріологіи. На всемірной Парижской выставкѣ нынѣшняго года всѣ могли наглядно видѣть, какъ далеко шагнуло впередъ больничное дѣло за 100 лѣтъ: здѣсь экспонировались лазаретная кровать и ея обстановка начала вѣка и современная больничная койка. Разница между той и другой—поразительна: въ началѣ вѣка на одной кровати при ужасной обстановкѣ лежало 2—4 человѣка, страдавшихъ самыми различными болѣзнями. Теперь же въ госпиталяхъ мы видимъ чистоту и комфортъ и т. д. Закончилъ свою рѣчь президентъ общества указаніемъ на тѣ принципы, какими должны руководствоваться врачи въ своей дѣятельности. Дѣятельность врача должна носить научный, а не практическій характеръ. Призваніе врача — облегчать страданія рода человѣческаго. Вотъ почему вся дѣятельность его должна быть проникнута гуманностью. Слѣдуя такимъ завѣтамъ, служители науки медицины приблизятъ ее къ тому идеалу отдаленнаго будущаго, о которомъ великій гуманистъ Гладстонъ сказалъ, что настанетъ время, когда народами будутъ управлять врачи.

Затѣмъ вице-президентъ общества проф. В. К. Высоковичъ произнесъ рѣчь: «Объ иммунитетѣ и противозмѣиной сывороткѣ», сопровождая ее соотвѣтственными опытами надъ кроликами. Какъ извѣстно, подъ иммунитетомъ разумѣется такое состояніе организма животнаго, при которомъ та или другая зараза на этотъ организмъ не дѣйствуетъ. Подробно изложивъ ученіе объ иммунитетѣ и его подраздѣленіяхъ (иммунитетъ врожденный и пріобрѣтенный), проф. В. К. Высоковичъ перешелъ къ вопросу о змѣиномъ ядѣ. Ядъ змѣи—очень сильный ядъ. Онъ представляетъ собой отдѣлимое слюнныхъ желѣзъ змѣи. Одна змѣя можетъ дать такого яда до чайной ложечки. Укусы ядовитыхъ змѣй очень опасны: въ 25% случаевъ смерть послѣ такихъ укусовъ наступаетъ черезъ 2—3 часа. Вотъ почему въ тѣхъ мѣстахъ, гдѣ водится много змѣй, они являются настоящимъ бичемъ населенія. Спасеніемъ въ такихъ случаяхъ является впрыскиваніе антитоксина (противозмѣиной сыворотки), полученнаго черезъ впрыскиванія, въ свою очередь, токсина лошади. Но спасеніе при укусахъ ядовитыхъ змѣй возможно только при томъ условіи, если впрыскиваніе противозмѣиной сыворотки произведено вскорѣ послѣ этого. Произведенные проф. В. К. Высоковичемъ опыты заключаются въ слѣдующемъ. Онъ впрыснулъ двумъ кроликамъ по одинаковой дозѣ однопроцентнаго раствора змѣинаго яда. Одному изъ этихъ кроликовъ вслѣдъ затѣмъ было впрыснуто соотвѣтственное количество противозмѣиной сыворотки. Тотъ кроликъ, которому былъ впрыснутъ только ядъ, сталъ скоро дѣлать судорожныя движенія и минутъ черезъ 7 умеръ. Другой-же кроликъ остался совершенно здоровъ, и тѣмъ самымъ рельефно показалъ спасительное дѣйствіе сыворотки.

Оба оратора были награждены шумными аплодисментами аудиторіи.

Закончилось засѣданіе чтеніемъ ряда отчетовъ, касающихся дѣятельности общества кіевскихъ врачей за истекшій годъ. Въ настоящее время общество состоитъ изъ 269 членовъ: 55 почетныхъ, 205 дѣйствительныхъ и 9 членовъ-корреспондентовъ. Въ отчетномъ году общество имѣло 16 засѣданій, въ которыхъ было сдѣлано 39 докладовъ. Въ томъ-же году обществомъ былъ возбужденъ вопросъ объ устройствѣ безплатной лѣчебницы, и теперь есть надежда на осуществленіе этого проекта. Къ началу истекшаго года средства состояли изъ 5,429 рублей. Теперь эти средства состоятъ изъ 7,864 рублей. Въ химико-бактеріологическомъ кабинетѣ общества въ теченіе года было произведено 2,983 анализа (на 153 больше въ сравненіи съ предыдущимъ годомъ). Валовой сборъ за эти анализы составилъ 7,277 рублей. Сумма эта распредѣлена слѣдующимъ образомъ: 1,197 руб. употреблена на содержаніе кабинета, 3,638 руб. выдано въ вознагражденіе врачамъ, производившимъ анализы, а остальные 2,440 руб. поступили въ кассу общества.

Прекращеніе навигаціи. Вчера, 30 октября, прекратилась навигація на Днѣпрѣ и его притокахъ. Еще 29 октября пароходы были отправлены изъ Кіева по всѣмъ рейсамъ. Въ ночь съ 29 на 30 октября на Днѣпрѣ у Кіева начался ледоходъ, который, быстро увеличивался, къ полудню вчерашняго дня сталъ почти сплошнымъ. Вчера по линіямъ верхнеднѣпровской, гомельской и черниговской пароходы изъ Кіева уже не были отправлены. По линіи-же кіево-кременчугской былъ утромъ отправленъ пароходъ «Воевода». Но это былъ уже послѣдній рейсъ навигаціи нынѣшняго года: вечеромъ я по этой линіи пароходъ не былъ отправленъ. Такимъ образомъ, вчера, 30 октября, навигація 1900 года окончательно прекратилась. Открытая 31 марта, она, слѣдовательно, продолжалась 213 дней. По сравненію съ навигаціей 1899 года, продолжавшейся отъ 7 марта до 18 ноября, т. е. 256 дней, навигація нынѣшняго года оказалась короче на 43 дня. 29 октября началась уборка пристаней на верхнемъ Днѣпрѣ, Сожѣ и Деснѣ. Вчера-же была начата уборка пристаней и въ Кіевѣ; послѣднія заводятся въ Тимофеевскій заливъ. Изъ всѣхъ пароходовъ соединенныхъ обществъ 4 будутъ зимовать въ Кременчугѣ, 2—въ Екатеринославѣ и по одному въ Могилевѣ и Гомелѣ. Всѣ остальные пароходы будутъ зимовать въ Кіевѣ, въ Тимофеевскомъ заливѣ, если только всѣ они успѣютъ стануться сюда. Вчера-же казенные пароходы убрали на зимовку, въ гавань, пристани округа путей сообщенія. Поверхность гавани начинаетъ подергиваться льдомъ. Несмотря на конецъ навигаціи, а можетъ быть и благодаря этому, здѣсь царитъ особенно сильное оживленіе. Множество берлинъ устанавливается на зимовку. Противъ Верхняго и Нижняго Вала разгружается кирпичъ болѣе 10 большихъ гончаковъ. У тупика гавани и подлѣ него, начиная отъ Юрковской улицы и до газового завода, стоятъ сплошной массой нѣсколько десятковъ прибывшихъ сверху берлинъ и гончаковъ, нагруженныхъ дровами. Нѣкоторые изъ нихъ разгружаются. Значительное-же большинство стоитъ безъ всякаго движенія. Интересующимся этимъ страннымъ явленіемъ объясняютъ, что этихъ дровъ никто изъ дровопромышленниковъ не покупаетъ, такъ какъ у послѣднихъ заготовлены очень большіе запасы дровъ. И дѣйствительно, послѣдніе очень велики. Все пространство вдоль тупика гавани и на территоріи отъ Юрковской улицы и почти до завода Сажѣ занято сплошной массой дровяныхъ складовъ. На противоположной сторонѣ гавани, по берегамъ Почайны, на Наталкѣ, близъ струенаправляющей стрѣлки и т. д., — вездѣ, куда ни кинь глазомъ, сплошное море дровъ. Лица компетентныя говорятъ, что запасъ дровъ нынѣшняго года значительно превосходитъ соотвѣтственные запасы предъидущихъ лѣтъ. Несмотря на все это, наши дровопромышленники, продолжая проявлять трогательное единодушіе, удерживаютъ цѣны на дрова на прежней высотѣ, достигшей 36 руб. за сажень березовыхъ дровъ. Землечерпательныя машины округа путей сообщенія также стали уже на зимовку: двѣ противъ газоваго завода, а одна подлѣ казенныхъ пароходныхъ мастерскихъ.

Главнымъ номеромъ перваго симфоническаго собранія 8 ноября явится первая, g-moll-ная симфонія Калинникова, впервые исполненная въ Кіевѣ три года назадъ. Симфонія имѣла сразу такой рѣшительный успѣхъ, что повторена была въ одномъ сезонѣ дважды. Съ тѣхъ поръ симфонія обошла многіе города Европы: Берлинъ, Вѣну, Петербургъ, Москву и въ прошломъ мѣсяцѣ Парижъ и Лейпцигъ, вездѣ встрѣчая восторженный пріемъ. Кіевляне могутъ гордиться, что сдѣланный ими смѣлый приговоръ совершенно тогда никому неизвѣстному автору подтвержденъ теперь всѣмъ музыкальнымъ міромъ. Кромѣ симфоніи исполнена будетъ фантазія по Данте «Франческа да Римини» Чайковскаго и двѣ пьесы Направника: Меланхолія и Фаланго. Солистами выступятъ г-жа Терьянъ-Коргонова со стансами изъ оп. «Сафо» Гуно и романсами Чайковскаго и Рубинштейна.

Содержаніе кіевской городской полиціи. Нѣсколько времени назадъ Кіевское городское управленіе, какъ извѣстно, возбудило ходатайство передъ правительствомъ о принятіи содержанія городской полиціи на счетъ казны. Вчера поэтому поводу кіевскій губернаторъ увѣдомилъ городского голову, что по ходатайству города г. Начальникъ Края сносился съ Министерствомъ Внутреннихъ Дѣлъ, которое высказалось въ томъ смыслѣ, что освобожденіе г. Кіева отъ всякаго расхода на полицію не вызывается настоятельною необходимостью и не оправдывается на самымъ размѣромъ современныхъ на это расходовъ, по сравненіи съ расходами другихъ крупныхъ и даже незначительныхъ городовъ имперіи, на общими началами распредѣленія этихъ расходовъ между городами и казною, установившимися въ законодательномъ порядкѣ. Въ виду этихъ соображеній Министерство Внутреннихъ Дѣлъ затрудняется поддержать ходатайство Кіевской думы, впредь до миновенія чрезвычайныхъ событій настоящаго времени, вызывающихъ значительное обремененіе средствъ Государственнаго казначейства.

Министерствомъ Внутреннихъ Дѣлъ утвержденъ пересоставленный уставъ Богоявленскаго Братства въ Кіевѣ, для вспомоществованія учащимъ и учащимся Кіевской духовной академіи.

Кіевскій губернаторъ утвердилъ дополнительную смѣту расходовъ на текущій годъ въ размѣрѣ 28 тысячъ рублей, изъ нихъ 15 тысячъ на заготовку дровъ на городской счетъ и 13 тысячъ на выкупъ земель, принадлежащихъ приходу Звѣринецкой церкви.

Министерство Внутреннихъ Дѣлъ извѣстило г. кіевскаго губернатора, что оно по сношеніи съ министерствами Путей Сообщенія и Финансовъ, нашло возможнымъ допустить приведеніе въ дѣйствіе составленной Кіевскою городской управой **таксы сборовъ съ грузовъ, отправляемыхъ и получаемыхъ въ кіевской гавани Императора Николая II** и останавливающихся въ ней судовъ и плотовъ. Также утверждены Министерствомъ Внутреннихъ Дѣлъ правила о порядкѣ и способѣ взиманія этихъ сборовъ. Что-же касается ходатайства Кіевской городской думы объ измѣненіи ст. 3 закона 17 февраля 1897 г. въ томъ смыслѣ, что въ случаѣ явнаго несоотвѣтствія дѣйствительнаго количества груза съ количествомъ, показаннымъ отправителемъ, городу должно быть предоставлено право провѣрки, Министерство Финансовъ нашло это ходатайство неподлежащимъ удовлетворенію, такъ какъ это право повлечетъ за собой задержку и стѣсненіе судоходства и можетъ вызвать злоупотребленій.

Новая стипендія. При университетѣ св. Владиміра утверждена стипендія на капиталъ въ 5,000 рублей, пожертвованный женою тайнаго совѣтника В. Б. Борисова С. А. Борисовой, въ 4% государственной рентѣ. Годичный размѣръ стипендіи опредѣляется суммою процентовъ съ этого капитала. Стипендія предназначена для студентовъ университета 2-го курса, безъ различія факультетовъ, преимущественно сыновьямъ бѣдныхъ русскихъ штатныхъ чиновниковъ, состоящихъ на службѣ въ Кіевской контрольной палатѣ. Выборъ стипендіатовъ изъ числа кандидатовъ зависитъ отъ управляющаго контрольной палатой.

Загадочное дѣло. На дняхъ въ городѣ произошелъ слѣдующій не лишенный интереса случай. Кіевскій купецъ Лещинскій получалъ въ Кіевскомъ частномъ коммерческомъ банкѣ 1350 рублей, при чемъ выдававшій деньги артельщикъ случайно ошибся. Онъ сначала отсчиталъ 10 сотенныхъ бумажекъ, послѣ этого выдалъ Лещинскому 350 руб. золотомъ, а затѣмъ, забывши, что онъ раньше уже вручилъ Лещинскому 1000 руб., далъ ему вторично 1000 р. и Лещинскій, забравши вмѣсто 1350 р., 2350 руб., спокойно оставилъ банкъ. Эти обстоятельства выясняются изъ показанія артельщика, допустившаго ошибку. Когда прочетъ артельщика вынесился, къ Лещинскому обратились съ просьбою возвратить по ошибкѣ полученные 1000 рублей, но Лещинскій категорически заявилъ, что онъ не бралъ лишнихъ 1000 рублей, а только получилъ свои 1350 рублей. Тогда директоромъ банка было сдѣлано объ этомъ случаѣ оффиціальное заявленіе полиціи. Принявшаяся производить по этому дѣлу дознаніе полиція нашла также къ Лещинскому, но и она получила одинаковый отвѣтъ, что онъ лишней тысячи рублей не получалъ. Черезъ короткое-же время послѣ посѣщенія Лещинскаго полиціей, къ директору Кіевскаго частнаго коммерческаго банка явился зубной врачъ Лещинскій, сынъ получившаго деньги, и заявилъ, что хотя его отецъ не получалъ лишнихъ 1000 рублей, но чтобы его отца по этому дѣлу не безпокоили, онъ, зубной врачъ, вноситъ свои собственныя 1000 р., для прекращенія недоразумѣнія. Деньги отъ зубнаго врача были приняты, а дѣлу данъ законный ходъ.

Объ устройствѣ воскресныхъ чтеній на станціяхъ Юго-Западныхъ желѣзныхъ дорогъ. По ходатайству начальника Юго-Западныхъ желѣзныхъ дорогъ, К. С. Нелюбова, высшимъ мѣстнымъ духовнымъ начальствомъ недавно разрѣшено организовать на станціяхъ названныхъ дорогъ, въ предѣлахъ Кіевской губерніи, воскресныя и праздничныя чтенія, съ порученіемъ ихъ главному надзору предсѣдателя Кіевскаго отдѣленія епархіальнаго училищнаго совѣта, священника П. Клитина. Такія чтенія будутъ производиться на тѣхъ-же основаніяхъ, на которыхъ онѣ разрѣшены оберъ-прокуроромъ Святѣйшаго Синода, К. П. Побѣдоносцевымъ, для станціи Кіевъ I въ началѣ 1898 г. и устраиваются здѣсь со 2 марта 1898 г.

Въ коммерческомъ собраніи идутъ драматическіе спектакли. Спектакли давались здѣсь и въ прошломъ году, но они носили случайный характеръ. Теперь спектакли идутъ два раза въ недѣлю, по воскресеніямъ и четвергамъ. Для участія въ нихъ приглашена небольшая труппа актеровъ, подъ режиссерствомъ г. Бутовича. Актеры исполняютъ болѣе отвѣтственныя роли, а роли менѣе отвѣтственныя исполняются членами собранія. Однако, женскія роли, даже отв

Запоздалый розыскъ. Въ Кіевскую городскую полицію поступило заявленіе отъ крестьянина Кіевской губерніи Бурдыма о загадочномъ исчезновеніи его взрослаго сына Максима Бурдыма. Какъ оказывается, Максимъ Бурдымъ исчезъ еще въ августѣ мѣсяцѣ 1898 года при слѣдующихъ обстоятельствахъ. Придя изъ Кіева домой въ с. Мотовиловку, Максимъ Бурдымъ посватался къ одной дѣвушкѣ и во время обрученія, вышелъ изъ хаты на нѣсколько минутъ, чтобы купить водки, и больше въ хату не возвратился; онъ съ той поры исчезъ безслѣдно и до сихъ поръ неизвѣстно, какая его постигла участь.

Возбужденное дачевладѣльцами уроч. «Святошинъ» ходатайство объ утвержденіи дачнаго поселка «Святошинъ» отклонено Министерствомъ Внутреннихъ Дѣлъ, вслѣдствіе неудовлетворительности устава, по которому общество должно было пріобрѣсть право вмѣшиваться въ права частнаго владѣнія, и затѣмъ уставъ не удовлетворялъ казенныхъ интересовъ.

На постройку дома и храма Кіевскаго общества религіозно-нравственнаго просвѣщенія вновь поступили пожертвованія: отъ З. Мировича 100 руб., прот. Дирдовскаго 50 р., Д. А. Синицкаго 5 р. и по подписнымъ листамъ отъ А. Д. Кіинъ 116 р. 90 к., прот. К. І. Ѳоменко 173 р. 60 к., свящ. К. П. Терлецкаго 22 р. 30 к., шт.-кап. А. М. Мишковскаго 1 р. 65 к., свящ. И. Г. Тарасевича 8 р., С. Г. Ярославскаго 10 р., Н. Я. Оглоблина 10 р., О. Г. Сапиковой 10 руб., всего 507 р. 45 к., а съ ранѣе поступившими 3,250 р. 78 к. Пожертвованія принимаются у преосвящ. Сергія, епископа Уманскаго, П. О. Жлановскаго (Крещатикъ, 52), свящ. Прозорова (реальное училище) и у всѣхъ оо. настоятелей кіевскихъ церквей и въ редакціи „Кіевлянина".

Благодарность. Предсѣдательница Кіевскаго благотворительнаго общества С. А. Драгомирова, приносить искреннюю глубокую благодарность дирекціи В. Н. Шульца за безвозмездное предоставленіе театра и за любезное содѣйствіе къ успѣшному устройству спектакля 30 октября а также правленію фирмы Страусъ и Савицкій за безвозмездный отпускъ электрическаго освѣщенія, К. П. Милевскому за безвозмездную расклейку афишъ, артисткамъ и артистамъ: Рансовой, Зелиной, Райчевой, Дальскому, Кошевскому, Бокову, Шелихову, Ландратъ, Делицева, Улиху, Киселевичу, Вейхель, капельмейстеру Гаврилову и другимъ лицамъ, принимавшимъ участіе въ этомъ спектаклѣ въ пользу бѣдныхъ, призрѣваемыхъ благотворительнымъ обществомъ. Вмѣстѣ съ симъ совѣтъ и предсѣдательница признательно благодарятъ всѣхъ содѣйствовавшихъ успѣху спектакля, почтившихъ его своимъ посѣщеніемъ и сдѣлавшихъ пожертвованія въ пользу бѣдныхъ.

Назначенное на 23 октября общее окружное собраніе судьяновъ Кіевскаго округа Императорскаго Россійскаго общества спасанія на водахъ не состоялось по неприбытію достаточнаго числа членовъ. Въ виду этого общее собраніе вторично назначено на 6 ноября, въ 2 ч. дня, въ губернаторскомъ домѣ.

Смерть отъ ожоговъ. 29 октября произошелъ слѣдующій ужасный случай. Пьяный чернорабочій крестьянинъ Никита Драчунъ забрался въ огородъ Семенова на Выдубецкой дорогѣ, усѣлся подъ дубомъ, закурилъ папиросу и сталъ дремать. Драчунъ заснулъ, а отъ папиросы загѣлось его платье, которое затѣмъ все сгорѣло. Драчунъ получилъ такіе серьезные ожоги всего тѣла, что, будучи отправленъ въ Александровскую больницу, скоро умеръ.

Печальный случай. На троттуарѣ по Бол. Васильковской ул. 29 октября, днемъ, упала женщина, оказавшаяся крестьянкой Феклой Дубовой, и около лежавшей женщины стоялъ и плакалъ ея восьмилѣтній мальчикъ. Женщина была отправлена въ Александровскую больницу, гдѣ оказалось, что Дубовая отравилась растворомъ сулемы.

Кровавая драка. 28 октября вечеромъ въ дворнику дома № 58, по Прозоровской улицѣ, Роману Коленку, подошли два неизвѣстныхъ парня, вступили съ нимъ драку и во время сеи Каленку было нанесено двѣ раны въ шею и руку. Раненый помѣщенъ въ Александровскую больницу.

Кражи. Изъ бакалейной лавки и квартиры Григорія Тарана въ домѣ № 52, по Б. Васильковской улицѣ, похищено неизвѣстно кѣмъ наличныхъ денегъ 200 руб. и разные товары.

Живущій въ домѣ № 21, по М.-Владимірской улицѣ, Николай Бобиръ заявилъ полиціи, что изъ его квартиры неизвѣстнымъ злоумышленникомъ похищено различныхъ вещей на 250 руб.

Подброшенныя дѣти. У дома № 3 по Алексѣевской улицы поднятъ ребенокъ женскаго пола 10 дней отъ рожденія. Другой ребенокъ поднятъ у дома № 18 по Бол. Подвальной ул., мужского пола, 10 ти мѣсяцевъ отъ рожденія. Дѣти отправлены въ пріютъ.

Инфекціонныя заболѣванія въ Кіевѣ. Въ теченіе минувшей недѣли, съ 23 по 30 октября, число инфекціонныхъ заболѣваній въ Кіевѣ вновь увеличилось до 134 случаевъ (на 23 октября число инфекціонныхъ заболѣваній было 84, въ томъ числѣ городскимъ санитарнымъ врачомъ зарегистрировано заболѣваньяхъ оспой 12 случаевъ, дифтеритомъ 33, крупомъ 1, скарлатиной 32, корью 7, коклюшемъ 8, брюшнымъ тифомъ 24 случая, возвратнымъ тифомъ 3, рожа 5, дезинтерія 1 и гриппомъ 8 случаевъ. Изъ числа инфекціонныхъ больныхъ услугами больницы пользуются 33 человѣка.

Выкачиваніе нечистотъ въ ручей „Скоморохъ". 28 октября мировой судья 5 участка по обвиненію городского санитарнаго врача А. В. Корчакъ-Чепурковскаго привлекъ къ отвѣтственности домовладѣльца Рыбакова, изъ усадьбы котораго, находящейся на Бибиковскомъ бульварѣ, ретирадныя и другія нечистоты выпускались въ ручей „Скоморохъ". По постановленію мирового судьи, Рыбаковъ приговоренъ къ уплатѣ штрафа въ размѣрѣ 100 р., съ правомъ замѣны его въ случаѣ несостоятельности арестомъ на 1 мѣсяцъ.

Выкачиваніе нечистотъ на улицу. Городской санитарный врачъ А. В. Корчакъ-Чепурковскій на дняхъ обнаружилъ, что домовладѣлецъ Лысенко, усадьба котораго находится на Бибиковскомъ бульварѣ подъ № 80, выпускаетъ со двора нечистоты прямо на мостовую улицы. По этому случаю составленъ актъ и виновный привлекается къ отвѣтственности.

Прибыли 30 октября: изъ Петербурга—Н. А. Аннонъ, Заслав. у.—графъ І. А. Потоцкій, Подольск. губ.—графъ К. К. Сталинскій и И. К. Раковичъ, Одессы—А. А. Спиро, Уздовки—В. Г. Ласкій, Харькова—Р. Дюрлеръ—остан. въ гост. „Гранд-Отель"; изъ Бѣлой Церкви—І. В. Лебуръ, Луцка—Л. М. Орда, Прокурова—Е. П. Каратѣевъ, Бессар. губ—А. И. Заица, Ялтушкова—И. С. Бондаренко, Гомельск. у.—И. И. Аксиазъ, Винниц. у.—К. Э. Зѣленскій, Острога—М. П. Иваницкій-Василенко—остан. въ гост. Гладышева; изъ Прилукъ—К. Э. Гольцъ. Петерб.—В. И. Собѣщанскій, Каменца—В. Г. Кравчукъ—остан. въ гост. „Національной".

Письмо въ редакцію.

Не имѣя возможности каждаго въ отдѣльности благодарить, покорнѣйше прошу васъ, милостивый государь, черезъ посредство уважаемой вашей газеты засвидѣтельствовать мою искреннюю и глубокую признательность друзьямъ, товарищамъ, сослуживцамъ и всѣмъ моимъ добрымъ знакомымъ, почтившимъ меня привѣтствіемъ лично, письменно и телеграммами по случаю исполнившагося тридцатилѣтія моей службы.

Магистръ ветеринарныхъ наукъ **А. Легкиновъ.**

Среди газетъ.

Обмѣнъ телеграммъ между Государемъ Императоромъ и президентомъ Французской республики является, по замѣчанію «Нов.»,

опроверженіемъ слуховъ о какомъ-то охлажденіи во франко русскихъ отношеніяхъ.

Новое проявленіе франко-русскихъ союзныхъ отношеній, столь естественное при чествованіи памяти Карно, говорятъ «Бирж. Вѣд.» по поводу того же событія,

счастливо совпадаетъ съ текущими явленіями международной жизни, которыя не могутъ не усиливать потребности въ общеніи между двумя великими странами. Жизненные вопросы и задачи первостепенной важности выдвинуты на очередь кризисомъ на Дальнемъ Востокѣ; старая группировка среди европейскихъ государствъ, оказывается, несовсѣмъ отвѣчаетъ ихъ планамъ; одно изъ могущественнѣйшихъ государствъ на сушѣ торопится заключеніемъ сепаратнаго соглашенія съ державой, первенствующей на морѣ; война, свирѣпствующая гдѣ-то далеко отъ Европы, отравляетъ ея собственную атмосферу, дѣлая ее взволнованно болѣе удушливой и спертой. Напомнить въ такіе дни о существованіи союза двухъ державъ, созданнаго исключительно миролюбивыми цѣлями и стремленіями, значитъ прибѣгнуть къ единственно вѣрному средству для успокоенія взволнованныхъ умовъ.

Привѣтственныя телеграммы, которыми обмѣнялись Государь Императоръ и г. Лубе, по замѣчанію «Нов. Вр.»,

пріобрѣтаютъ значеніе, несомнѣнно далеко выходящее изъ рамокъ того торжественнаго эпизода, къ которому онѣ пріурочены. Это признано единодушно и всей иностранной печатью, придающей кромѣ того особое значеніе этимъ телеграммамъ, видя въ повтореніи выраженій „дружественныхъ и союзныхъ народовъ" нѣкоторый отвѣтъ на англо германское соглашеніе.

Для мѣстныхъ управленій государственными имуществами готовятся новые штаты. При всей необходимости этой реформы, говорятъ «Моск. Вѣд.», желательно было-бы, чтобы она коснулась не одной только этой стороны управленія государственными имуществами. Дѣло въ томъ, что

современная система этого управленія приноровлена къ губернскимъ границамъ, а не къ хозяйственнымъ условіямъ и характеру самыхъ имуществъ. А между тѣмъ хозяйство дѣлается все интенсивнѣе, и прежніе размѣры хозяйственной единицы (губерніи) оказываются для этого черезчуръ велики. Нерѣдки случаи, гдѣ одно управленіе вѣдаетъ дѣлами на двѣ или даже на три губерніи. А есть губерніи, гдѣ одних земельныхъ государственныхъ имуществъ бываетъ свыше 50,000,000 десятинъ.

Въ виду этого, газета признаетъ желательнымъ

уменьшеніе объекта (площади) хозяйства каждаго мѣстнаго управленія до той степени, чтобы управляющаго государственными имуществами поставить въ положеніе живого руководителя данною единицей государственныхъ имуществъ, съ ея землями, лѣсами, водами и недрами. Огромная нынѣ переписка тогда отпадаетъ. Соотвѣтственно роду имуществъ и дѣятельности, управленію необходимо располагать въ своемъ составѣ многими спеціалистами. Въ самомъ министерствѣ нужно учрежденіе, которое вѣдало бы дѣла (хозяйство) всѣхъ Государственныхъ имуществъ въ совокупности. Если это центральное учрежденіе подраздѣлить на отдѣлы или отдѣленія, то дѣленіе должно соотвѣтствовать хозяйственнымъ областямъ нашей обширной родины, а не бюрократическимъ спеціальностямъ.

Въ земской дѣятельности по народному образованію назрѣваетъ новая отрасль: это изданіе книгъ для народа. Опыты въ этомъ направленіи были предприняты, между прочимъ, Саратовскимъ и Вятскимъ земствами. Вятское земство, какъ говоритъ московскій «Курьеръ»,

на изданіе дешевыхъ народныхъ книгъ на 1900 г. ассигновало 3,900 р. Прежде всего имѣется въ виду приступить къ изданію произведеній разныхъ авторовъ спеціально для пополненія трехъ тысячъ маленькихъ сельскихъ библіотекъ и народныхъ библіотекъ, открытыхъ въ Вятской губерніи, а также для даровой раздачи населенію и продажи черезъ книгоношъ. Въ этихъ видахъ земство обратилось, между прочимъ, ко многимъ авторамъ съ просьбой предоставить ему право безплатной перепечатки ихъ произведеній и успѣло уже получить, какъ сообщалось въ газетахъ, такое право отъ Л. Толстого, Короленко, Горькаго, Станюковича, Елпатьевскаго и многихъ другихъ. На предстоящее губернское земское собраніе Вятская управа вноситъ докладъ объ изданіи сборника избранныхъ сочиненій Гоголя, въ виду исполняющагося 21 февраля 1902 г. пятидесятилѣтія со дня его смерти. Сборникъ предполагается издать въ двухъ большихъ томахъ объемомъ въ 850—900 страницъ.

Ярославское земство объявило конкурсъ на премію

за составленіе книги для народнаго чтенія объ ярославскомъ краѣ. Тѣмъ же земствомъ недавно выпущена въ свѣтъ обстоятельно составленная брошюра: „Какъ открывать и устраивать народныя безплатныя библіотеки и народныя чтенія".

Изданіе народныхъ книгъ—дѣло симпатичное, но не слѣдуетъ-ли нашимъ земствамъ раньше позаботиться объ открытіи достаточнаго числа народныхъ школъ.

Интересная жалоба, поданная обывателемъ с. Воскресенки Новоузенскаго у. законоучителю мѣстной школы. Вотъ она въ томъ видѣ, какъ приводитъ ее «Од. Нов.»:

Прошу вашего священническаго благословенія, прошу убѣдительно—не оставить моей просьбы изойти въ защиту моего сына Андрея, обидѣлъ учитель Андрей Ивановичъ, вырвалъ волосы на затылкѣ и сдѣлалъ лысину, и вырвалъ эти волосы и бросилъ подъ парту. А школьникъ-же сынъ Евдокима Севастьяненко взялъ эти волосы и принесъ домой. И видалъ то школьникъ, сынъ Тимофея Ушкова, Осипъ, бывшій въ этомъ классѣ. Въ чемъ и подписуюсь Иванъ Ребро.

Древнія традиціи не покидаютъ нашей школы.

Въ воспоминаніяхъ В. Г. Карцова, печатающихся въ «Истор. Вѣстн.», находимъ нѣсколько любопытныхъ отрывковъ, характеризующихъ личность В. К. Михаила Павловича. Однажды послѣ смотра, на которомъ

сильно расшибся упавшій съ лошади генералъ Анренъ, Великій Князь спросилъ Наумовича о здоровьѣ генерала и чѣмъ его лѣчатъ. Съ точностью докторъ сталъ перечислять употребляемыя средства, но Великій Князь далъ совѣтъ употребить, не помню, какое то простое лѣкарство; совѣтъ Великаго Князя заставилъ доктора улыбнуться; на улыбку его Великій Князь сказалъ: „Ну, что ты смѣешься, у насъ, эскулаповъ, что не воняетъ, то и не лѣчитъ".

Какъ-то разъ, выйдя въ пріемную, астрономъ Струве

съ непривычки сконфузился. Великій Князь, желая ободрить ученаго, сказалъ ему: „Вы сконфузились, Струве; это понятно. Вы поражены, увидя массу звѣздъ не на своемъ мѣстѣ!"

Звѣздоносцы, присутствовавшіе на пріемѣ, попали въ положеніе незавидное.

ГАЙСИНСКІЙ У. (Корресп. «Кіевлянина»). Телеграфъ сообщилъ недавно, что для существующихъ въ Юго-Западномъ краѣ подъѣздныхъ путей 1 общества установлены новые пониженные тарифы на перевозку грузовъ. Насколько намъ извѣстно, пересмотръ этихъ тарифовъ и пониженіе ихъ вызваны были отчасти вслѣдствіе ходатайства сахарныхъ заводовъ. Вслѣдъ за телеграфнымъ сообщеніемъ о пониженіи тарифовъ, на станціяхъ подъѣздныхъ путей появилось и расписаніе новыхъ тарифовъ. Но каково-же было удивленіе сахарныхъ заводовъ, когда оказалось, что тарифы понижены почти на все, за исключеніемъ сахара, тарифъ на перевозку котораго оставленъ прежній. Вышло что-то странное: сахаръ перевозится по очень несоотвѣтственно высокому тарифу, превышающему стоимостью доставку гужемъ, и, несмотря на просьбы, тарифъ этотъ не уменьшенъ,—между тѣмъ какъ на всѣ остальные продукты тарифы понижены, хотя до этого тарифы эти были, сравнительно, не высоки, настолько не высоки, что всѣми считались выгодными при пользованіи подъѣздными путями и исключали возможность пользоваться съ выгодой гужевой доставкой. Какъ доказательство высоты тарифа на сахаръ, можно указать на то, что два сахарныхъ завода, лежащихъ въ районѣ подъѣздныхъ путей и отстоящихъ отъ нихъ въ нѣсколькихъ верстахъ, продолжаютъ доставлять свой сахаръ гужемъ въ Ю.-З. ж. д., несмотря на то, что линія этихъ послѣднихъ находится отъ насъ гораздо дальше, чѣмъ подъѣздные пути. Пользованіе подъѣздными путями при высокихъ тарифахъ является выгоднымъ лишь на незначительныхъ разстояніяхъ, между тѣмъ, подъѣздные пути перваго общества развились въ Юго-Западномъ краѣ въ правильную жел.-дор. сѣть, протяженіемъ въ нѣсколько сотъ верстъ, при чемъ главная линія, по прямому направленію (Житомиръ—Ольвіополь) насчитываетъ 400 съ лишнимъ верстъ. При такихъ условіяхъ характеръ подъѣздныхъ путей теряется самъ собою и вмѣсто нихъ является представленіе о самостоятельной ж.-д. линіи, на которой высокіе тарифы вовсе некстати ни для дороги, ни для населенія. При большомъ протяженіи упомянутыхъ подъѣздныхъ путей и пассажирскій подъѣздной тарифъ оказывается очень чувствительнымъ, что заставляетъ пассажировъ по возможности обходиться безъ услугъ этихъ путей. Несмотря на то, что подъѣздные пути проходятъ по самымъ населеннымъ и промышленнымъ мѣстамъ края, вагоны пассажирскихъ поѣздовъ всегда пусты, какъ и станціонныя кассы перваго общества. На малое количество пассажировъ, кромѣ высокаго тарифа, оказываетъ также вліяніе, по крайней мѣрѣ въ районѣ Гайсинскаго и Брацлавскаго уѣздовъ, и неудачно составленное расписаніе движенія пассажирскихъ поѣздовъ, о которомъ мы уже разъ упоминали. Соотвѣтствующія жалобы населенія обѣщали принять во вниманіе при составленіи зимняго расписанія движенія поѣздовъ, и расписанія этого очень многіе ждали съ нетерпѣніемъ. Наконецъ, въ первой половинѣ октября появилось это новое расписаніе и такъ-же удивило всѣхъ, какъ и новые тарифы: оказалось, что, несмотря на массу жалобъ на неудобство прежняго расписанія, для зимняго движенія оно оставлено безъ измѣненія. Теперь вся разница въ движеніи поѣздовъ по главной линіи путей заключается лишь въ томъ, что при существованіи прежняго расписанія поѣзда ходили съ опозданіемъ на минуты, а теперь опаздываютъ на цѣлые часы. Теперь рѣдкій день проходитъ безъ того, чтобы поѣзда не шли съ опозданіемъ на два или на три часа, и это при скорости по расписанію въ 12—16 верстъ въ часъ. До сихъ поръ на подъѣздныхъ путяхъ не слышно было о кражахъ, которыя такъ часты на желѣзныхъ дорогахъ, но въ послѣднее время воры обратили и на нихъ свое благосклонное вниманіе, при чемъ кражи поражаютъ иногда своей дерзостью. Такъ, напр., недавно на ст. Немировъ въ вагонъ 2 кл. вошелъ какой-то прилично одѣтый еврей и узнавши, что поѣздъ идетъ не въ ту сторону, куда будто-бы ему надо, а въ противоположную, началъ кричать, ругая существующіе порядки, и бросился къ выходу, желая, яко-бы, попасть въ другой поѣздъ, стоявшій на другомъ пути, при чемъ захватилъ съ собою довольно цѣнную шубу одного изъ пассажировъ, вышедшаго на станцію. Несмотря на немедленную погоню и розыски, воръ успѣлъ скрыться съ шубой, благодаря темнотѣ, такъ какъ дѣло происходило ночью. Кстати о поѣздной прислугѣ. Одинъ изъ частыхъ пассажировъ прислалъ насъ при удобномъ случаѣ сообщить о похвальномъ поступкѣ одного изъ служащихъ этой дороги, нѣкоего Трочинскаго. Пассажиромъ этимъ утеряна была въ вагонѣ довольно цѣнная золотая цѣпь. Цѣпь эта была найдена Трочинскимъ, который не замедлилъ представить ее одному изъ начальниковъ станціи и, такимъ образомъ, она была возвращена собственнику, заявившему о потерѣ. А теперь объ одномъ очень непохвальномъ поступкѣ. Не такъ давно въ д. Юліановкѣ, нашего уѣзда, была разрыта на кладбищѣ могила недавно умершаго ребенка, при чемъ мясо на трупѣ оказалось обрѣзаннымъ. Дознаніе выяснило, что дикій поступокъ этотъ совершенъ двумя мѣстными парнями, желавшими добыть себѣ человѣческаго жиру для изготовленія свѣчи, съ которой, по мнѣнію темнаго люда, можно совершать безнаказанно всевозможныя кражи.

М. ГОСТОМЛЬ, Кіевскаго уѣзда (Корреспон. «Кіевлянина»). 28 октября въ нашемъ мѣстечкѣ состоялось торжественное освященіе двухклассного сельскаго училища вѣдомства Министерства Народнаго Просвѣщенія. Училище открыто въ собственномъ помѣщеніи, построенномъ согласно нормальному плану на средства крестьянскаго общества, съ пособіемъ отъ казны въ суммѣ 1000 рублей. Всѣхъ учащихся поступило 120 человѣкъ, при чемъ еврейское общество возбудило ходатайство о пріемѣ въ училище и дѣтей евреевъ, предлагая плату за правоученіе въ 15—20 р. въ годъ. Инициатива учрежденія въ м. Гостомлѣ двухклассного сельскаго училища всецѣло принадлежитъ мѣстнымъ крестьянамъ, которые въ теченіе трехъ лѣтъ непрестанно ходатайствовали объ открытіи такового училища. На содержаніе этого училища общество крестьянъ ассигновало ежегодно по 350 р. и отпущено отъ казны по 650 рублей въ годъ. На торжествѣ открытія присутствовали инспекторъ народныхъ училищъ г. Лубенецъ, мѣстные помѣщики, представители учрежденій и много крестьянъ, заполнившихъ обширное зданіе училища до тѣсноты. Во время молебствія пѣлъ хоръ учащихся, вновь поступившихъ учениковъ и заранѣе подготовленный преподавателями училища.

НѢЖИНЪ (Корресп. «Кіевлянина»). Наконецъ, и въ нашемъ городѣ въ скоромъ времени начнетъ функціонировать «Общество потребителей». Еще въ прошлому году возникла у Е. А. Иваненко мысль учредить въ г. Нѣжинѣ такое общество. Инициатива эта была сочувственно встрѣчена, и въ теченіе довольно коротнаго времени было собрано до 300 подписей лицъ, взявшихъ желаніе быть членами названнаго общества. 23 сентября текущаго года было получено разрѣшеніе отъ начальства губерніи на открытіе въ г. Нѣжинѣ общества потребителей, а 20 октября состоялось предварительное собраніе членовъ учредителей общества. На это собраніе явились представители мѣстной интеллигенціи, что служитъ лучшимъ доказательствомъ того сочувствія, съ какимъ отнеслось наше общество къ данному вопросу. Для ускоренія сбора паевыхъ взносовъ собраніе уполномочило на пріемъ паевъ завѣдывающаго мужской гимназіей А. Ѳ. Абрамова, назначивъ ему въ помощники І. Ѳ. Станиславскаго и Е. А. Иваненко. Затѣмъ собраніе постановило созвать первое общее собраніе на 21 ноября для избранія членовъ правленія, кандидатовъ къ нимъ и членовъ ревизіонной комиссіи. Нѣкоторые изъ присутствовавшихъ изъявили желаніе внести паевый взносъ, который въ первый же день далъ болѣе 300 руб.

КРЕМЕНЧУГЪ. Какъ пишутъ „Полт. Губ. Вѣд.", въ Кременчугѣ въ связи съ домовладѣльческимъ кризисомъ находится квартирный вопросъ. Квартиры въ послѣднее время отдаются положительно за безцѣнокъ; мѣстные квартиронаниматели воспрянули духомъ и послѣ того гнета, который они цѣлые годы испытывали отъ произвола домовладѣльцевъ, нынѣ обѣтнялись роляти и диктуютъ послѣднимъ условія пользованія ихъ имуществомъ. Въ теченіе минувшаго лѣта нѣсколько сотенъ квартиръ было отремонтировано заново, прилично отдѣлано, но занятыми къ осени оказалось не больше половины, и множество квартиръ осталось безъ нанимателей; пустующія квартиры нынѣ встрѣчаются не только въ отдаленныхъ частяхъ города, но и на центральныхъ улицахъ, гдѣ бывало прежде онѣ нанимались на нѣсколько лѣтъ впередъ и никогда не оставались безъ жильцовъ. Несмотря на такое положеніе дѣлъ, за истекшій лѣтній сезонъ было выстроено больше десятка новыхъ домовъ, преимущественно для квартиръ и торговыхъ помѣщеній, но законтрактованъ изъ этихъ квартиръ и помѣщеній самый незначительный процентъ, при чемъ наемная плата настолько низка, что не покрываетъ текущихъ расходовъ по содержанію имущества; такъ, на Екатерининской улицѣ возвышаетъ каменныя постройки для магазиновъ и квартиръ, но для послѣднихъ не находятся нанимателей; квартирная плата въ самыхъ бойкихъ частяхъ города понижена сравнительно съ прошлымъ годомъ на 25—30%, а на болѣе или менѣе отдаленныхъ отъ центра улицахъ упала на 40—50 проц. Не говоря уже о значительномъ облегченіи положенія громадной группы квартиронанимателей, пребывавшихъ долгіе годы въ черномъ тѣлѣ у домовладѣльцевъ, издававшихъ для своихъ квартирантовъ драконовскія законоположенія, нынѣшній квартирный кризисъ имѣетъ еще и ту положительную сторону, что побудилъ большинство домовладѣльцевъ въ погонѣ за нанимателями произвести капитальныя улучшенія въ качествѣ отдаваемыхъ ихъ въ наемъ помѣщеній.

ПОЛТАВА. На дняхъ въ Полтавѣ мѣстное „общество взаимнаго кредита купцовъ, торгово-промышленниковъ и сельскихъ хозяевъ" отпраздновало первый годъ своего существованія. Общество это при открытіи своемъ, какъ сообщаютъ „Полт. Губ. Вѣд.", имѣло всего 97 членовъ, внесшихъ въ общей сложности 4,560 рублей. Прошлый годъ, и обороты вексельнаго портфеля банка выражаются суммой въ 480 тысячъ рублей, годовой оборотъ по всѣмъ операціямъ—2,678,000 р., въ ссуду подъ залогъ процентныхъ бумагъ выдано 15,000 р., произведено учетовъ векселей на 247,000 р., число членовъ достигло 488 со вкладомъ въ 124,568 р., оборотный капиталъ общества равняется 38,326 руб. и запасной—1000 рублей. Прибыли банка достигли 21,750 руб.

ТЕЛЕГРАММЫ.

Отъ Россійскаго Телеграфнаго Агентства.

30-го октября.

ПЕТЕРБУРГЪ. Государь Императоръ 26 октября заболѣлъ инфлюенцой. Теченіе болѣзни нормальное, безъ всякихъ осложненій, при удовлетворительномъ самочувствіи, вслѣдствіе чего ежедневныхъ бюллетеней печататься не будетъ.

ПЕКИНЪ. Казнь трехъ чиновниковъ въ Паотинфу и выставка ихъ головъ на столбахъ произвели на туземцевъ глубокое впечатлѣніе.

ПЕКИНЪ. Несмотря на заявленіе посланниковъ, что на конференціяхъ царитъ полнѣйшее единодушіе и что относительно всѣхъ обсуждаемыхъ вопросовъ почти они совершенно согласны, есть полное основаніе предположить, что переговоры не заходили далѣе элементарныхъ вопросовъ и что вопросъ о возмѣщеніи убытковъ еще не обсуждался. Посланники отказываются дать какія либо свѣдѣнія о сдѣланныхъ ими въ дѣлѣ переговоровъ успѣхахъ. Вѣроятно позднѣйшіе совмѣстные съ китайскими уполномоченными переговоры затянутся на весьма продолжительное время. Въ хорошо освѣдомленныхъ кругахъ отрицаютъ вѣроятность возвращенія двора, пока иностранныя войска занимаютъ Пекинъ.

ПЕКИНЪ. Ли-Хунгъ-Чангъ получилъ отъ китайскаго императора ноту, въ которой императоръ отказывается дать согласіе на казнь Тунфуціяна. Императоръ желаетъ только допустить удаленіе Юсіена отъ должности губернатора Шанси. Нота формально еще не передана посланникамъ.

ПЕТЕРБУРГЪ. 30 октября въ присутствіи Августѣйшаго президента Русскаго театральнаго общества, Великаго Князя Сергѣя Михаиловича, состоялась закладка новаго зданія убѣжища имени Императора Александра III, для престарѣлыхъ артистовъ.

ТЯНЬ-ЦЗИНЪ. Небольшой отрядъ французовъ близъ Тунъ-Чжоу атакованъ большими силами китайцевъ.

ШАНХАЙ. Посланный вдовствующей императрицей на Янцзы спеціальный комиссаръ Тучжіюанъ прибылъ въ Нанкинъ, гдѣ ему приказано послать императорскому двору всѣ деньги, какіе гдѣ-либо только можно достать.

КАПШТАДТЪ. Лордъ Метуенъ неожиданно напалъ на боерскихъ генераловъ Снимана и Вермаака между Оттосгооном и Лихтенбергомъ, причинилъ имъ потери, завладѣвъ нѣсколькими повозками. Генералъ Китченеръ, братъ лорда Китченера, произвелъ близъ Миддельбурга успѣшное ночное нападеніе на непріятеля, при чемъ особенно отличились гусары; послѣдовавшее затѣмъ отступленіе послѣднихъ происходило подъ прикрытіемъ конной пѣхоты. Когда къ утру подоспѣло подкрѣпленіе, непріятель былъ совершенно разогнанъ. Полковникъ Плумеръ отбилъ атаку 400 боэровъ отряда Деларея.

ШАНХАЙ. Носится слухъ, что вдовствующая императрица велѣла казнить въ Ханъ-Чжоу-Фу пятнадцать евнуховъ, обвинявшихся въ заговорѣ съ цѣлью помочь императору возвратиться въ Пекинъ. Генералъ Туньфуньсянъ, находящійся въ отпуску въ Лайцзефу на верхнемъ Гоанго, послалъ двору заявленіе, что если дворъ намѣренъ подчиниться требованію державъ и обезглавить его, то онъ будетъ вынужденъ поднять возстаніе. Вся провинція Ганьсу находится будто-бы на его сторонѣ.

ШАНХАЙ. Въ Сіаньфу состоялась конференція китайскихъ министровъ и высшихъ сановниковъ по вопросу о томъ, какой городъ отнынѣ будетъ столицей Китая. Четыре голоса подано за Пекинъ, пять за Сіаньфу, одинъ за Ханьчжоуфу. Недавно назначенному губернаторомъ Хубе, дружественно иностранцамъ расположенному Юнчжану, разрѣшенъ двухмѣсячный отпускъ для поѣздки въ Пекинъ, гдѣ большіе кулаки подвергли его собственность грабежу и разоренію. Считаютъ невѣроятнымъ, чтобы онъ когда либо попалъ въ Хубе. Губернаторъ Шаньдуна предложилъ союзникамъ поставку имъ 10,000 овецъ и рогатаго скота для войска.

ПЕТЕРБУРГЪ. Кенигъ понизилъ цѣну сахара на 30 копѣекъ пудъ.

Отъ спеціальныхъ корреспондентовъ.

30-го октября.

ПЕТЕРБУРГЪ. 29 октября происходило чествованіе сорокалѣтія Боборыкина. Торжество началось въ 2 часа въ союзѣ писателей, гдѣ юбиляръ встрѣченъ аплодисментами. Произнесено множество рѣчей и прочитано много адресовъ изъ Россіи и за границы. Получены привѣтствія отъ Зола и Кларети. Вечеромъ состоялся обѣдъ, въ которомъ принимали участіе полтораста человѣкъ. Произнесены рѣчи и тосты.

26 августа въ Пекинѣ вице адмиралъ Алексѣевъ роздалъ знаки отличія Военнаго ордена: нижнимъ чинамъ 9-го Восточно Сибирскаго полка—64, 10-го—92, 12-го—16, 5-го—14; кромѣ того, розданы знаки отличія 18-ти саперамъ, 34 артиллеристамъ и 24 казакамъ.

ЛОНДОНЪ. Изъ Пекина сообщаютъ, что отрядъ германскихъ солдатъ, численностью въ 40 человѣкъ, напалъ на китайскія войска въ горахъ. Нѣмцы потеряли 4 убитыми и 6 ранеными.

ПАРИЖЪ. Скорый поѣздъ, шедшій изъ Нанта въ Шонсилери, сегодня около полудня столкнулся съ пассажирскимъ поѣздомъ, шедшимъ изъ Орлеана. При крушеніи 7 человѣкъ убиты и 12 тяжело ранены.

ТЯНЬ-ЦЗИНЪ. Мирные переговоры прерваны вслѣдствіе неожиданно возникшихъ осложненій. Бельгія, Данія, Голландія и Испанія требуютъ, чтобы ихъ также допустили къ участію въ переговорахъ. Но есть основаніе, что большинство великихъ державъ мало склонны уважить ходатайство малыхъ державъ.

ПАРИЖЪ. Военный министръ разослалъ корпуснымъ командирамъ приказъ, въ которомъ подтверждается запрещеніе генераламъ и корпуснымъ командирамъ дозволять распространеніе среди войскъ газетъ.

РИМЪ. „Tribuna" сообщаетъ, что Ли-Хунгъ-Чангъ и принцъ Цинъ объявили, что предложенныя державами условія мира не могутъ быть приняты. По ихъ мнѣнію, наказаніе принца Туана и вынужденное отреченіе вдовствующей императрицы истолкованы будутъ въ смыслѣ униженія Китая.

ПОСЛѢДНІЯ ИЗВѢСТІЯ.

—Главное управленіе почтъ и телеграфовъ обратилось къ начальникамъ почтово-телеграфныхъ округовъ съ предложеніемъ представить подробныя свѣдѣнія о дѣятельности подвѣдомственныхъ имъ учрежденій и о составѣ служебнаго персонала послѣднихъ. Въ настоящее время затребованныя свѣдѣнія, по словамъ столичныхъ газетъ, начинаютъ уже поступать въ главное управленіе. Большинство начальниковъ округовъ, указывая на рѣзкое несоотвѣтствіе числа служащихъ съ требованіями, предъявленными современной жизнью къ почтово-телеграфнымъ учрежденіямъ, настаиваетъ на необходимости значительнаго увеличенія содержанія чиновникамъ и почталіонамъ. При громадной затратѣ труда, кромѣ того, они отмѣчаютъ, что, благодаря ничтожному заработку, лица съ большимъ образовательнымъ цензомъ уклоняются отъ службы по почтово-телеграфному вѣдомству, что, разумѣется, неблагопріятно отражается на самой дѣятельности учрежденій.

—Въ Харьковѣ 26 октября, какъ пишетъ «Нов. Вр.», ночью въ кабинетѣ при физической лабораторіи технологическаго института застрѣлился профессоръ Клобуковъ. Причина неизвѣстна. Осталась вдова, четверо дѣтей. Тою-же ночью покушался на самоубійство сторожъ института, котораго успѣли вынуть изъ петли.

—Возбужденный Императорскимъ Московскимъ археологическимъ обществомъ вопросъ о постановкѣ въ Москвѣ памятника первому русскому печатнику Ивану Ѳедорову, въ настоящее время, какъ передаютъ «Русск. Вѣд.», близокъ къ осуществленію. Высочайше разрѣшенная по всей Россіи подписка на сооруженіе этого памятника дала 23 тыс. руб. Архитекторы археологическаго общества находятъ возможнымъ воздвигнуть на эту сумму памятникъ русскому первопечатнику, и комиссія общества избрала мѣстомъ для постановки монумента скверъ, расположенный вдоль Китайской стѣны, напротивъ Рождественской улицы, около Третьяковскаго проѣзда.

—Въ Министерствѣ Народнаго Просвѣщенія собраны свѣдѣнія по вопросу о степени участія женщины въ трудахъ по начальному образованію въ заведеніяхъ вѣдомства означеннаго министерства. Въ 1898 году женщины въ имперіи составляли 29,8 проц. состава преподавателей начальныхъ министерскихъ школъ, что составитъ

Смѣсь.

◆ **Жертвы электричества.** По сообщенію газеты „Сѣвъ", на дняхъ въ Вѣлѣ произошелъ слѣдующій случай. Одна изъ телефонныхъ проволокъ, сорвавшись, пришла въ соприкосновеніе съ проволокой городской жел. дороги. Электрическій токъ, силой въ 500 вольтъ, передался телефонной проволокѣ, которая касалась земли. Проходившая мимо старушка. Сейлакъ запуталась въ этой проволокѣ, при чемъ немедленно упала на страшныхъ корчахъ. На вопли старушки прибѣжалъ кондукторъ Пихлеръ, взялся за проволоку и сейчасъ-же былъ повалеиъ электрическимъ токомъ на землю. Проволока при этомъ случайно охватила шею кондуктора и онъ, извиваясь въ судоргахъ, началъ тоже отчаянно кричать. Платье на немъ загорѣлось. Еще два сѣдѣльчака бросились на помощь и подверглись той же участи. Возлѣ злополучнаго провода валялось и было на землѣ въ страшныхъ мученіяхъ четверо людей. Наконецъ, къ мѣсту происшествія явилась полиція и кто-то изъ болѣе опытныхъ людей догадался разъединить телефонную проволоку съ проводомъ. Жизнь пострадавшихъ находится въ опасности.

◆ **Изъ дѣтскихъ лѣтъ королевы Вильгельмины** англійскій „Tit Bits" сообщаетъ интересный анекдотъ. Еще при жизни короля Вильгельма изданіе Амстердама поднесли своему монарху прекрасный фарфоровый сервизъ высокой цѣнности. Король былъ очень доволенъ подаркомъ, при чемъ заявилъ, что тотъ, кто разобьетъ какую-либо часть сервиза, будетъ немедленно удаленъ изъ дворца. Нѣсколько дней спустя, маленькая королева Вильгельмина увидѣла одного придворнаго лакея горько плакавшаго. Оказалось, что онъ нечаянно разбилъ драгоцѣнную чашку изъ сервиза. Успокоивъ плачущаго, Вильгельмина собственноручно склеила чашку и велѣла лакею подать себѣ въ ней холодного чаю за завтракомъ. Завтракая при королѣ, Вильгельмина будто нечаянно уронила чашку, которая и разсыпалась въ куски. Вильгельмина разсердился, а королева бросилась къ нему на шею со словами:

—Теперь, милый папочка, я должна распрощаться съ тобою! Ты меня больше никогда не увидишь!

—Что за новость? Почему? удивленно спросилъ король.

—Ты-же сказалъ, что великій, кто разобьетъ часть сервиза, будетъ удаленъ. Король разсмѣялся.

—Это тебя не касается! совершенно успокоившись, отвѣтилъ онъ. Бѣдный лакей, такимъ образомъ, былъ спасенъ.

◆ **Искъ дѣтей оперного артиста Планка.** Въ Карлсруэ разбирается недавно дѣло по иску, предъявленному дѣтьми покойнаго артиста придворнаго театра Франца Планка, который сдѣлался жертвой несчастнаго случая, стоившаго ему жизни, а именно во время репетиціи оперы „Фрейшюцъ" онъ, сойдя со сцены и направляясь въ фойе, провалился въ люкъ, открытый по оплошности завѣдывающаго механизмомъ. Злополучнаго баритона, славившагося своей феноменальной толщиной, съ великимъ усиліемъ вытащили изъ узкаго пространства. Поврежденія внутреннихъ органовъ оказались настолько серьезны, что Планкъ, проболѣвъ съ мѣсяцъ, умеръ, а вскорѣ за нимъ послѣдовала и его жена, заболѣвшая отъ нравственнаго потрясенія. Послѣ нихъ осталось 8 чел. дѣтей, обреченныхъ на нищету. Покойный Планкъ былъ извѣстнымъ пѣвцомъ, особенно блиставшимъ въ вагнеровскихъ операхъ, и сценическій заработокъ его былъ очень великъ. Съ другой стороны, по заключенію врачей, онъ, несмотря на тучность, отличался прекраснымъ здоровьемъ и могъ долго прожить. Старшему изъ дѣтей 24 года, младшему 15 лѣтъ. Послѣ катастрофы съ Планкомъ великому герцогу Баденскому представили дѣло въ такомъ видѣ, какъ будто-бы несчастный случай произошелъ по неосторожности самого артиста. По жалобѣ старшаго сына Планка, великій герцогъ приказалъ произвести дознаніе, результатомъ котораго было назначеніе герцогомъ, какъ собственникомъ театра, изъ своихъ суммъ пособія дѣтямъ впредь до апрѣля 1903 г., за исключеніемъ младшей 15-лѣтней дочери, которая должна была получать по 100 мар., ежемѣсячно до февраля 1905 года, между тѣмъ, какъ 3 старшимъ сыновьямъ, родившимся въ 1876, 78 и 79 гг., постановлено выдать единовременное пособіе въ 500 марокъ каждому. Сироты, по совѣту опекуна, пытались войти съ довѣреннымъ герцога въ полюбовную сдѣлку, такъ какъ на предложенныя условія не согласились, однако, дѣло не удалось окончить миромъ, и теперь оно разсматривается гражданской палатой мѣстнаго окружного суда. Обвиненіе возбуждено противъ дирекціи придворной оперы, а искъ подлежитъ удовлетворенію изъ гражданской росписи (liste civile) герцога Баденскаго. Искъ предъявленъ на сумму 15,000 марокъ въ годъ, срокомъ на 18 лѣтъ.

◆ **О приданомъ королевы Вильгельмины,** бракосочетаніе которой съ принцемъ Генрихомъ Мекленбургскимъ назначено на 17 января, голландскія газеты сообщаютъ слѣдующія подробности. Все приданое невѣсты будетъ окончено къ началу января. Свадебное платье вышивается въ училищѣ художественныхъ вышивокъ въ Амстердамѣ, гдѣ было сработано также платье для коронаціи. При работѣ матерія вытягивается въ рамку, половина работающихъ дѣвочекъ поколется надъ работой и втыкаетъ сверху иголки, тогда какъ другая половина лежитъ полъ пальцами на матрасѣ, протаскиваетъ иголки и втыкаетъ ихъ обратно. Начальницѣ школы поручено составить рисунокъ для подвѣнечнаго платья, которое сработается подъ ея личнымъ наблюденіемъ.

СПРАВОЧНЫЙ ЛИСТОКЪ.

Продажныя цѣны %% бумагъ въ Кіевской конторѣ Государственнаго Банка.
На 30-е октября.

4% Государств. рента	96 2/8
4½% конс. обязат. 1 выпуска	99 3/8
„ „ 2 „	
4½% внутр. заемъ 1893 г.	
4% закл. листы Госуд. Двор. З. Б.	96 3/8
3½% „ „ „	87½
4% спец. Крестьян. Банка	94 3/4
5% бил. 1 съ выигр. займа 1864 года	339½
„ 2 „ „ „ 1866 „	286
5% закл. съ выигр. Госуд. Двор. З. Б.	217¼

Иностранныя валюты	На 3 м-ца	по пред.
Лондонъ	93.70	94.70
Берлинъ	45.80	46.30
Парижъ	37.375	37.725
Амстердамъ	77.70	78.50
Вѣна	—	39.40
Копенгагенъ	—	52.05

Коммиссіонныя бумаги.

	пок.	прод.
4½% Закл. лис. Кіев. З. Б.	89.15	90,10
4% „ „ „	—	—
4½% „ „ Полт.	89	—
4% „ „ „	—	—
4½% „ „ Херс.	88	—
4% „ „ „	—	—
4½% з. г. Бес.-Тавр. З. Б.	87¾	—
4% „ „ „	—	—
4½% Обл. Кіев. Р. Кр. Общ.	—	56
5% „ „ „ „	93½	—

Примѣчаніе. Кромѣ того, контора покупаетъ (по комиссіи) всѣ прочія государственныя бумаги, желѣзнодорожные займы, городскіе займы и ипотечныя бумаги.

БИРЖЕВАЯ ТЕЛЕГРАММА.

ПЕТЕРБУРГЪ, 30 октября. Сегодня состоялся здѣсь слѣдующій иностранный курсъ на рубль.
На Лондонъ на 3 мѣс. за 10 ф. ст. 93 р. 65 к.
На Гамбургъ на 3 мѣс. за 100 мар. 45 р. 77½ к.
На Парижъ на 3 мѣс. за 100 фр. 37 р. 37½ к.
На Вѣну на 3 мѣс. за 100 кр. 39 р. 40 к.
Курсъ русскаго рубля въ Берлинѣ на конецъ мѣсяца . . . . . нѣтъ
5% внутр. съ выигр. займа 1 вып. 338½ сд.
5% „ „ „ „ 2 вып. 286¼ сд.
5% Двор. „ „ „ 3 вып. 215½ сд.
Настроеніе фонд. биржи . . . . спокойное.

БЮЛЛЕТЕНЬ

Кіевской метеорологической обсерваторіи:

Отъ 30 октября 1900 года.

	7 час. утра.	1 час. дня.	9 час. веч.
Темпер. возд. по Цельсію	—3,7	—3,3	—4,0
Баром. при 0° въ милл.	755,7	753,7	754,0
Влажность въ процентахъ	81	83	83
Направл. и скорость (въ метр. въ секунду) вѣтра	Ю,	Ю,	ЮЮВ,
Облачность	10	10	10
Колич. осадк. въ милл.	0,0	0,0	0,0

Наибольшая температура за сутки (отъ 9 час. веч. до 9 час. веч.) = —3,1.
Наименьшая температура за сутки (отъ 9 час. веч. до 9 час. веч.) = —,°.
Наименьшая темпер. на поверхн. почвы = —2,5.
Средняя температура за сутки = —3,7.
Многолѣтняя средняя температура = 2,0.

Общее состояніе погоды отъ Европѣ утромъ, 30 октября, на основаніи телеграммы Главной физической обсерваторіи:

На Югѣ и среднемъ теченіи Волги давленіе около 780 мм. Барометрическій минимумъ въ 742 мм. въ Норвегіи. Дождь на сѣверо-западѣ, а въ остальной Россіи сухо. Температура ниже нуля во всей Россіи, кромѣ западныхъ и сѣверо-западныхъ окраинъ. Значительныхъ перемѣнъ погоды не ожидается.

◆ **Недоставленныя телеграммы** за 29 октября: Амфиву изъ Нѣжина, Булгаку—Турова, Власову—Петербурга, Грюзеръ—Луцка, Доманской—Благовѣщенска, Когаль—Славуты, Каменской—Городища, Постниковымъ—Гатчино, Пружинной—Бобруйска, Салову и Сарматову—Петербурга, Тонконоговой—Дербента, Трифаноискому—Петербурга, Хойно—Шиолы, Ширманой—Москва, Эпштейну—Вѣлой Церкви, Эренберъ—Варшавы.

◆ **Расписаніе** пріема больныхъ въ лѣчебницѣ Кіевскаго благотворительнаго общества, Лабораторная № 17.

Вторникъ. Отъ 9—11½ д-ръ Рушинцевъ (внутр. бол.), 11½—2 д-ръ Янченко (хир. бол.), 9—10 д-ръ Либерманъ (горл. и нос.), 11—2 д-ръ Пеньковскій (зубн. б.), 11—1 д-ръ Засесъ (глаз. бол.), 11—1 д-ръ Гинзбергъ (горл. и нос. бол.), 11—1 д-ръ Рохлинъ (дѣтск. бол.), 12—2 д-ръ Гальпаринъ (жен. бол.), 12—2 д-ръ Лидстремъ (венер. и кожн.).

Ежедневно, по назначенію гг. врачей, производится массажъ. Пріемъ больныхъ производится ежедневно, кромѣ воскресныхъ и праздничныхъ дней.

◆ **Дежурство въ Кіевской консультаціи присяжныхъ повѣренныхъ.** Вторникъ, 31 октября А. А. Коханскій.

◆ **Дежурство въ Кіевской консультаціи помощниковъ присяжныхъ повѣренныхъ.** Вторникъ, 31-го октября г. Коханскій.

◆ **Ночныя дежурства общества взаимопомощи повивальныхъ бабокъ** (акушерокъ), уголъ Крещ. и Михайл. пер., № 13/21. Съ 9 веч. до 7 час. утра. Вторникъ, 31-го октября, г-жа Бардышевская.

◆ **Ночныя врачебныя дежурства въ городскомъ домѣ на Крещатикѣ.** Вторникъ, 31-го октября, д-ръ Пеньковскій.

◆ Списокъ дѣлъ, назначенныхъ къ докладу въ публичномъ судебномъ засѣданіи Кіевской судебной палаты по 3-му гражданскому департаменту на 2 ноября.

1. Куриленныхъ Михаила и Андрея съ товариществомъ Выше-Ольчадаевскаго сах. завода, въ с. 20,000 р., 2. Товарищества Кіевскаго пивов. завода съ Карачуновымъ Павломъ, въ с. 1,000 р., 3 Нехамкисъ Фейгн-Лея и Зельмана съ Буковинской Маріею, въ с. 10,000 руб., 4. Лубянкиной Викторіи съ г. Кіевомъ, въ с 588 р., 5. Толстошеевой Улиты съ упр. Юго-Зап. жел. дорогъ, въ с. 1,200 р., 6. Бондаря Филиппа съ Григоратевой-Павленковой Варварою, въ с. 200 р., 7. Федорука Ефима съ Цлюками Іовомъ и Парасковіею, въ с. 300 р., 8 Управленія Государ. имущ. Черниговской губ. съ Гаценко Семеномъ, въ с. 100 р., 9. Ткаченко Ефиміи съ Даниленко Максимомъ, въ с. 150 р., 10. Управл. Госуд. имущ. Черниговск. губ. съ Хоменко Діомидомъ и Демидко Тимофеемъ, въ с. 100 р., 11. Управл. Госуд. имуществъ Черниг. губ. съ Кручинской Ксеніею, въ с. 50 р.

◆ Списокъ дѣлъ, назначенныхъ къ слушанію въ публичномъ судебномъ засѣданіи Кіевской судебной палаты по 2 гражданскому департаменту на 3 ноября.

1. Юкельзона съ Волынск. губерн. управлен. и Карпинскимъ, 2. Копылова съ Нефедовымъ, 3. Гольдфарбовъ съ Гнаевичами, 4. Шевченковой съ Яковенко, 5. Ломковъ съ Попѣпаевымъ, 6. Частная жалоба Геиина, 7. Шевченко съ Шевченко, 8. Суровцова съ Гусевымъ, 9. Чепурного съ Бурковскимъ, 10. Стошъ съ Россинскою, 11. Глушковой съ Мицаомъ.

На 7 ноября.

1. Суходоловой съ Федоруковъ, 2. Салла и Фещенко съ Краснымъ, 3. Фисуновой съ Черными, 4. Левитиныхъ съ Брешко-Брешковскими и Пошнако, 5. Юхновъ съ Юхно, 6. Пинчука съ Пинчукомъ, 7. Искрицкаго съ Демченко, 8. Гончика съ Бѣлогубкою, 9. Мельника съ Мельникомъ, 10. Воскинскаго съ Карпинскимъ, 11. Косевичъ съ Мезенцевымъ, 12. Горбатенко съ Тарановою, 13. Черигов. дух. конс. съ Грабвицкимъ, 14. Панченко съ Шелестомъ и Панченко, 15. Соколикова съ Сербиновою, 16. Науменко съ Подвысоцкимъ.

РАСПИСАНІЕ ДВИЖЕНІЯ ПОѢЗДОВЪ.

(Съ 15 октября 1900 г.).

	№ поѣзда	Отходъ изъ Кіева.	№ поѣзда	Прибытіе въ Кіевъ.
По Юго-Запад. жел. д.				
Курьер. I и II кл. На Яссы, Бухарестъ, Одессу, Бендеры, Кишиневъ, Унгени, Рени, Елисаветградъ, Екатеринославъ, Севастополь, Рыбницу, Бѣльцы.	1	9 ч. 00 м. в.	2	9 ч. 41 м. у.
Курьер. I и II кл. На Варшаву, Берлинъ, Гамбургъ, Парижъ, Кенигсбергъ, Вильну, Петербургъ, Бердичевъ и Луцкъ.	1 вы 1	7 ч. 30 м. в.	2 вы 2	10 ч. 58 м. у.
Почтов. I, II и III кл. На Варшаву, Берлинъ, Гамбургъ, Данцигъ, Черновцы, Яссы, Бухарестъ, Кенигсбергъ, Вильну, Петербургъ, Екатеринославъ, Севастополь, Одессу, Кишиневъ, Рени, Унгени, Рыбницу, Бѣльцы, Могилевъ, Окницу, Умань, Луцкъ, Брестъ, Бѣлостокъ, Граево и Новоселицы.	3	9 ч. 00 м. у.	4	9 ч. 07 м. в.
Пассаж. I, II и Шкл. На Варшаву, Берлинъ, Гамбургъ, Данцигъ, Черновцы, Львовъ, Краковъ, Вѣну, Кенигсбергъ, Вильну, Петербургъ, Екатеринославъ, Севастополь, Одессу, Кишиневъ (I и III кл.), Рени (I и III кл.), Рыбницу, Бѣльцы, Могилевъ, Окницу, Новоселицы, Елисаветградъ, Умань, Цвѣтково, Вапнярку, Луцкъ, Брестъ, Бѣлостокъ, Граево, Радзивиловъ и Волочискъ.	5	12 ч. 20 м. п.	6	6 ч. 40 м. у.
Пасс. I, II и III кл. На Львовъ, Краковъ, Вѣну, Вильну, Петербургъ, Дубно, Кременецъ и Радзивиловъ.	7	7 ч. 50 м. в.	8	10 ч. 28 м. у.
Пасс. I, II и III кл. На Львовъ, Краковъ, Вѣну, Волочискъ, Одессу, Гайсинъ, Умань, Цвѣтково, Тростянецъ.	7 вы 7	9 ч. 30 м. в.	8 вы 8	8 ч. 30 м. у.
Смѣш. II и III кл. На Одессу и Брестъ	11	10 ч. 30 м. в.	12	7 ч. 55 м. у.
Тов.-пасс. I, II и III кл. На Николаевъ, Екатеринославъ, Севастополь, Полтаву, Знаменку и Черкассы.	9/6	9 ч. 50 м. у.	5/10	6 ч. 10 м. в.
Почтовый I, II и III кл. На Николаевъ, Екатеринославъ, Севастополь, Полтаву, Елисаветградъ, Знаменку, Черкассы, Шполу и Вапнярку.	3 вы 4	11 ч. 30 м. в.	3 вы 4	7 ч. 10 м. у.
Смѣшан. I, II и III кл. до Бѣлой Церкви	29/30	5 ч. 05 м. д.	27/28	9 ч. 05 м. у.
Смѣшанный только *IV* кл. отъ Кіева до Одессы и обратно	13	12 ч. 50 м. п.	14	1 ч. 37 м. д.
По Московско-Кіево-Воронежской жел. д.				
Скорый I, II и III кл.	2	12 ч. 5 м. д.	1	6 ч. 00 м. в.
Почтов. I, II и III кл.	4	10 ч. 45 м. в.	3	8 ч. 00 м. у.
Пассаж. I, II и III кл.	6	12 ч. 45 м. д.	5	4 ч. 50 м. д.
Пассаж. I, II и III кл.	8	6 ч. 45 м. в.	7	12 ч. 10 м. д.

Редакторъ Д. ПИХНО.

ОБЪЯВЛЕНІЯ.

Студ.-полит. 2-го курса, опыт. реп., ищ. ур. за миоич. вознагр. Караваевская, 1, кв. 22, И. Барщевскій. Р18556

Студ. ищетъ ур. по др. еврейскому яз. Жилянская ул., № 66, студенту. № 1-2 Р18546

Студ.-филол. 2 курса ищ. урока. Жилянская, № 67/49, Афанасьевъ. № 1-3 Р18575

Студ. математ. ищ. урока. Святославская, д. № 7, кв. № 6. № 1-5 Р18577

Студ.-мед. ищетъ урока. Бульварно-Кудрявская, 34, кв. Заградскаго. № 1-5 Р18584

Студентъ-медикъ старш. курс., спец. по анатоміи, успѣш. готов. дантистовъ. Прозоров., 28, кв. 11, студенту. № 1-5 Р18550

Студ. ищ. ур. въ отъѣздъ. Никольско-Ботанич., 8, кв. 1, Р. Р18589

◆ **СТ.-ПОЛИТЕХН.** ◆ классикъ и реалистъ репетируетъ и даетъ уроки по матем., пов. и древн. яз., готовитъ во всѣ учебн. зав. и къ конкурсн. экз. Просятъ обращаться: Б. Бульваръ, № 33, кв. 2, съ 8 до 9 ч. у. и отъ 4 до 5 ч. в. Р18598

Студ.-МАТ., золот. мед., ищ. ур. Б.-Васильков., 43—16. 1-3 Р18647

Политехн. ищетъ урок. (спец. по математикѣ). Паньковская, д. № 13, кв. 1. № 1-2 Р18558

Требуется репетиторъ къ 2 гим. за ст., кв. и долж., знающ. фран. яз., теор. Львовская, № 66, кв. 4. к1-4 2973

Въ инт. евр. семьѣ ищу ур. кондиціи, demi-place. Предм. русск., фр., англ., нѣм. яз., эл. музыка. Караваевская ул., д. 10, кв. 12. Бронштейнъ. № 1-3 2976

Нѣмка даетъ урок. ур. дѣт. у себя дома. Прорѣзн., 16, кв. 11. Р18617

Нѣмка ищ. мѣста или demi-pl къ дѣт. Крещат., 41, кв. 45. Р18618

Нѣмка съ личн. реком. ищ. ур. нѣм. яз. (теорет. и практ.) или занятъ дѣт. Жилянская, 142, кв. 8. 1-3 Р18639

Бонна-нѣмка требуется къ 2 дѣтямъ. Просятъ приходить отъ 11 до 3 час. дня. Александровская, № 37, кв. 2. № 1-3 Р18637

Нѣмка-бонна ищетъ мѣста. Адр.: Редакція для Н.В. Р18596

Требуется бонна нѣмка или француженка, къ одному 6-лѣтнему мальчику. Н.-Елисаветинская ул., д. № 37, кв. № 8. №1-2 Р18631

Треб. бонна-нѣмка или швея съ присмотр. за дѣтьми. Михайл. пер., 33, кв. 2. 1-2 2981

Нужна БОННА-нѣмка къ 3 мал. дѣтямъ. Кузнечная, 48, кв. 23. к1-2 Р18565

Молод НѢМКА (съ дипл. и реком.) репет. и готовитъ во всѣ учеб. завед. Адр.: «Кіевл.», для 1800. № 1-2 Р18625

Запасной ФЕЛЬДШЕРЪ ищетъ мѣста. Михайловскій переул., домъ № 5, спрос. дворника. Р18603

Даю ур. муз. (бывш. уч. Пух.), зн. отл. фр. прак., теор. рус., пред. Фундукл., 16, кв. 20. пт 1-2 Р18567

ИЩУ УР. франц., нѣм. теор., практ. и предм. рус. Владиміро-Лыбедск., 8, кв. 6. №1-2 Р18571

ИНТЕЛЛИГ. ОСОБА ищ. урок. или письм. занятій, мѣста компаньонки или чтицы. Мар.-Благовѣщ., 105, кв. 1, Р. Н. Р18594

Уроки нѣмецкаго яз. теоретич. и практ., дѣтямъ и взросл. Тимофеевская, 11, кв. 12. № 1-3 Р18597

Даю ур. французск. и нѣм. яз. Гостин. «Пале-Рояль», № 44. пт 1-2 Р18590

Француженка, зн. нѣм., даетъ ур. дѣт. и взр., 50 к. час. Дома 4—3 д. Прорѣзная, 16, кв. 11. пт 1-2 Р18533

Чешка ищ. мѣста экономки или прод. въ магазинѣ, зн. нѣм. яз. Адр. ост. въ редак. для М. В. Р. П. Р18632

Парижанка ищетъ уроковъ. Михайловская, 22, кв. 10. №1-6 Р18622

Интеллигентная ОСОБА ищетъ мѣста домашн. хозяйки, бонны или кассирши, или друг. подходящ. занят., зн. только русск. яз. Б.-Подвальная, 29, кв. 14, М. М. № 1-3 Р18582

Ищу мѣста ЭКОНОМКИ. Н.-Владим., 19, спр. прачку Руцкину. Р18570

Молод. особ. ищ. мѣста эконом. или продав. здѣсь, на выѣздъ. Адр., Книж. магаз. Чапыч. Фунд., 10. Р18614

Особа сред. лѣтъ ищ. мѣста экономки или няни къ новорожд. реб., личн. реком. Н.-Елисавет., 10, кв. 12. Р18587

ИЩУ завѣдывать домомъ или по письменной части, имѣю личн. рекоменд. М.-Благовѣщенская, 72. Р18574

Нужна кассирша съ залогомъ 500 руб. Адресъ указ. до востребованія, предъяв. квитан. № 18605. к1-3 Р18605

Мальчикъ грам. ищ. мѣста. Б.-Подвал., 12, спрос. двор. Р18600

ШВЕЯ ищетъ подеп. работы. Наб.-Лыбедская, № 29, кв. 17. Р18638

Швея ищ. подепн. раб. Львовская, 59, кварт. Хрякова. 1-2 Р18580

Бѣлошвейка (полька), зн. отлично свое дѣло, принм. заказы бѣлья дамск. и мужск., англійск. блузокъ, полн. приданаго, всевозм. передѣл. по умѣр. цѣнамъ. Софійская улица, № 25, мастерск. Климова. вс 1-2 Р18578

Прачка ищ. подеп. раб. Н.-Владимірская ул., № 31, кв. 9. Р18604

Прачка съ реком. ищ. мѣста или подеп. раб. Б.-Житомирская, № 27, кв. посыльного. № 1-2 Р18613

ПРАЧКА ищ. подепн. работы. Вокзальная колонія, 2-я линія, 84, спр. столяра. Р18559

Прачка ищ. мѣста или подеп. раб. Н.-Елисавет., 10, кв. 12. Р18586

Опытная **прачка** ж. пол. мѣсто, им. личн. рек. Н.-Владим., 20, спр. прачку. Р18635

ГЛАДИЛЬЩИЦА жел. получ. работу. Н.-Владимірск., № 20, спр. въ прачешной. Р18636

ПОВАРИХА съ реком. ищ. мѣста. Михайловск. переул., 6, спр. дворн. Р18579

Варшавск. **ПОВАРИХА** ищ. мѣста, им. 3 атт. и личн. реком. Фундуклеев., 19, спр. дворн. Р18572

Кухарка ищ. мѣста. Михайловск. ул., № 13, спр. дворн. Р18593

КУХАРКА ищетъ мѣста. Жилянская улица, 67, кварт. Иливинскаго. Р18595

КУХАРКА съ атт. и реком. ищетъ мѣста. Лютеранская, 6, спр. дворн. Р18609

Кухарка ищетъ мѣста. Рыльскій пер., д. № 1, кв. 12. Р18612

Одинокая ищетъ мѣста КУХАРКИ или горничной, хорошо зн. дѣло. Пушкинская, 10, кв. 1. Р18615

Горничная ищетъ мѣста. Н.-Елисавет., 11, спр. дворн. Р18646

ГОРНИЧНАЯ ищетъ мѣста, им. ат., реком. Фундуклеевская, 54, спр. дворн. Р18628

ГОРНИЧНАЯ съ реком. ищетъ мѣста. Рейтарская ул., № 29, кв. 18. Р18626

ГОРНИЧНАЯ ищ. мѣста, им. хор. реком. Елизаветинская, 28, спр. дворн. Р18568

Чистая ГОРНИЧНАЯ ищ. мѣста, им. атт., личн. рек. Левашовская, 3, спр. дворн. Р18569

Великорусская пріѣзжая дѣвочка, 15 л., ищ. мѣста **горничной** къ одному ребенку. Фундуклеев., 19, спр. дворн. Р18573

Требуется **ГОРНИЧНАЯ** опыт. съ рекоменд. на хорош. жалов. Подолъ, Александр., домъ д-ра Проценко, 93, узн. во флиг. к1-3 Р18585

Лакей ищетъ мѣста, им. аттест. Совская ул., д. № 15, кв. 13. Р18630

Лакей съ женой за горничную ищетъ мѣста, им. рекоменд. за 16 лѣтъ. Пироговская, № 5, кв. Петреченка. к1-3 Р18620

Рекомендуется лакей, швейцаръ или честный и ловкій номерной. Александровск., 40, спр. дворн. Р18557

Ищу мѣста **ЛАКЕЯ** или подходящ. Михайловская, № 13, спр. дворн. Р18588

Ищу службы **ЛАКЕЯ.** Съ образован. равн. 5 классн. гимназ. Бибик. Бульв., 25, у сапожн. Башкатова. П. Никитенко. чт 1-2 Р18602

ДВОРНИКЪ ищ. мѣс., трезв. и грам., им. личн. рек. Б.-Подвальн., 10, спр. дв. Р18601

Одной прислугой ищу мѣста. Кадетскій переул., № 10, кв. 2. Р18611

Одной прислугой ищу мѣста. Мало Васильковская ул., 44, кв. 3. Р18629

Одной прислугой ищу мѣста въ небол. сем., один. Жилянск., 82, спр. дворн. Р18633

Няня сред. л., съ аттест., ищ. мѣста. Трехсвятит., 3, кв. 10. Р18608

НЯНЯ съ реком. ищетъ мѣста. Ивановская, 57, спр. хоз. Р18616

Мамка ищетъ мѣста. Лютеранская ул., № 6, спр. дворн. Р18610

Переписка на машинѣ **РЕМИНГТОНЪ.** Б.-Владимірская, 42. Пансіонъ Ланге, вх. противъ Золотыхъ Воротъ. к 1-50 Р18648

Съ разрѣш. Моск. Врачебн. Управленія
Бальзамъ ВОЛОСОРОДЪ ЛЕМЕРСЬЕ.
Средство для рощенія волосъ и укрѣпленія корней оныхъ.
Цѣна 5 р. флак.
Продажа въ аптекахъ, аптекар. и парфюм. магазинахъ.
Главн. складъ у Ф. Шабертъ, Москва, Маросейка. пт 1-20 Р18599

КЕФИРЪ Стороженко-Тхоржевской. Рейтарская ул., № 17. Доставка на домъ. к 1-16 Р18634

Объявленіе.

На заподрядъ продовольственныхъ продуктовъ въ потребность 1901 года, для войскъ, расположенныхъ въ Волынской и Подольской губерніяхъ, съ Хотинскимъ уѣздомъ Бессарабской губерніи, а также въ Нѣжинскомъ уѣздѣ, Черниговской губерніи, будутъ произведены въ Кіевскомъ Военно-Окружномъ Совѣтѣ торги безъ ограниченія конкурренціи, для Волынской губерніи и Нѣжинскаго уѣзда 16, а для Подольской губерніи съ Хотинскимъ уѣздомъ 23 ноября 1900 года.

Окружной интендантъ Кіевскаго Военнаго Округа, объявляя объ этомъ во всеобщее свѣдѣніе, поясняетъ, что торги эти будутъ произведены на тѣхъ-же основаніяхъ и по тѣмъ же условіямъ какъ и предыдущіе, что прошенія о допущеніи къ изустнымъ торгамъ и запечатанныя объявленія будутъ принимаемы въ Окружномъ Совѣтѣ до 12 часовъ дня, назначеннаго для торга, и что вѣдомости количествамъ продуктовъ, предъявляемымъ къ этимъ торгамъ, а также подробныя условія заподряда желающіе могутъ видѣть до торговъ въ Окружномъ Интендантскомъ Управленіи въ часы присутствія, ежедневно, кромѣ воскресныхъ и праздничныхъ дней, а въ дни торговъ и въ Военно-Окружномъ Совѣтѣ. Р18652

ОТЪ 10 Т. до 40000 РУБЛЕЙ. отдаются безъ посред. подъ первыя закладныя домовъ и 10 т. подъ вѣрн. вторую. Свѣд. письм. или лично отъ 4 до 5 час. Златоустовская, 2, кв. 15. № 1-3 Р18591

Составлен. и копировка всевозможныхъ плановъ и чертежей принимает. Б.-Васильковская, № 41. Р18581

По случаю дешево передается **ЛАВКА.** Маріинско-Благовѣщен., 106. № 1-2 Р18566

10 руб. вознагражденія, кто доставитъ въ гостиницу «Дагмаръ», № 3, сбѣжавшаго молодого чернаго пуделя, напоминую выстриженнаго. к 1-2 Р18576

На Крещатикѣ утерянъ вчера сверхъ покроеннымъ платьемъ изъ шелковой черной матеріи. Нашедшаго просятъ возвратить за вознагражд. Тимофеевская, 6, кв. 8. Р18642

КВАРТИРЫ по 2 комн. въ 1-мъ этаж. сухія, тепл., свѣтл., со всѣми удобст. Бассейная, № 15 (близъ Крещат.). вт. чт. сб 1-5 Р18490

По случаю отъѣзда передается съ уступкой **квартира** въ 5 комнатъ съ кухней. Институтская, 24, кв. 9. 1-3 29-2

ДВѢ КОМНАТЫ съ передней. Пушкинская, № 30. чт. сб 1-3 Р18621

Рояль Беккера по случаю продается. Пироговская ул., № 6. ответ 1-3 Р18645

ТРЕБУЕТСЯ

для коммиссіоннаго дѣла молодой человѣкъ, могущій за отсутствіемъ хозяина, заступать его и предпринимать небольшія поѣздки по провинціи. Преимуществомъ будутъ пользоваться предложенія лицъ, имѣющихъ нѣкоторыя знанія по желѣзному и техническому отдѣлу и знающіе хорошо нѣмецкій и русскій языки и отчасти французскій.

Съ предложеніемъ просятъ обращаться къ Генриху Шумахеру въ Одессѣ. к1-2 2979

Превосходитъ всѣ до сихъ извѣст. пудры для лица.
ЖИРНАЯ ПУДРА АУРИХА для бѣлизны лица. НЕЗАМѢТНА НА КОЖѢ. С. ПЕТЕРБУРГЪ ЛИГОВСКАЯ, 44. к1—Р18000

ВСѢ ДАМЫ
лучшаго общества употребляютъ для лица химически чистую гигіеническую пудру
Т-ВА ГИГІЕНА.
ПУДРА „ГИГІЕНА"
совершенно безвредна, прекрасно и незамѣтно пристаетъ, придаетъ кожѣ прѣлестную нѣжность и бѣлизну.
Продажа при складахъ С.-Петербургской Техно-Химической Лабораторіи.
Главный Складъ: С.-Петербургъ, Коломенская, 12.
Продается вездѣ. 5-21 Р.13049

Дѣтскій садъ, подготов. школа и пансіонъ **М. Синицкой** (окончившей фребел. курсы въ Швейцаріи). Пріемъ дѣтей отъ 4 лѣтъ. Маріинско-Благовѣщенская, 34. 5№3-5Р17656

КУРСЫ французскаго и нѣмецк. язык. дневные и вечер. для взрослыхъ. Препод. французъ по звук. мет. Беранца. 3 руб. въ мѣсяцъ за 3 ур. въ недѣлю. Фундукл., № 10, лѣвый флиг., 2-й эт. к 2-10 Р18534

СТРОИТЕЛЬНАЯ КОНТОРА
А. Ю. Моргинштерна,
Б.-Васильковская, д. № 37, отъ 12—3 и отъ 6—8 ч. в. Пріемъ постр. и ремонт., порученій по покуп. и продаж. недвижим. имуществъ и залог. таков. въ банк., помѣщеніе капит. подъ вѣрн. обезп. №43-100Р1722

Прислугу со справк. достав. конт. Сыдовта. Софіевская ул., 17. №21-50Р14997

Предприниматель приглашается для устройства предмета общественной забавы и развлеченія, близъ самаго Крещатика. Институтская, гостиница «Люниверъ», узнать у швейцара. №2-5Р18316

Конюшни, сараи подъ товарн. скл. и квартиры сдаются по Дмитріевск., 31. Уп. усл.: уг. Б. Васильков. и Карав., № 22|2, кв. 7. №6-10Р17605

ДЕШЕВЛЕ всякаго аукціона окончательная распродажа имущества. Подолъ, Бориченъ Токъ, № 39. № 8-10 Р17420

Управленіе Юго-Запад. жел. дор. симъ объявляетъ, что свидѣтельство наложеннаго платежа № 3383, на отправку Кіевъ—Холмъ № 9964, отъ 14 сентября 1900 г., по заявленію г. Киселева, утеряно, а потому слѣдуетъ считать таковое недѣйствительнымъ. к. 2-3 Р18525

Управленіе Юго-Запад. жел. дор. симъ объявляетъ, что свидѣтельство наложеннаго платежа № 4251, на отправку Бирзула—Бердичевъ № 7260 отъ 22 сентября 1900 г., по заявленію г. Стрѣльникова, утеряно, а потому слѣдуетъ считать таковое недѣйствительнымъ. к. 2-3 Р18526

По случаю дешево продается 2,000 пуд. заграничныхъ **свекловичныхъ сѣмянъ,** урожая 1899 года превосход

Запас. оф. готовитъ на вольноопр. 2-го разр. въ старш. и младш. сила. Юнкер. учил. и Кад. кор., безъ язык. Дмитріевская ул., 20, квар. 4. 4-4Р18388

Студ. мат. ищ. ур. Б. Подвальная, 33, кв. 10, Нюрнбергу. №2-2Р18515

Студ. ищ. урок., согл. на всѣ условія. Письм.: Жилянск., 99, В. Н. Бонуповскому. к3-3 Р18484

СТУД. ищ. уроковъ. Письм. условія. М.-Благовѣщ., № 53, студ. А. №2-3 Р18478

ЗА СТОЛЪ и доплату студ., золот. мед., ищ. ур. Дѣловая, № 10, Морозу. пт.2-2Р18485

СТУД.-мат. зол. мед. оп. реп., ищ. ур. М.-Васильк., 32, кв. 20. Н. О. Ш. №2-5 Р18483

Студентъ матем. даетъ ур. по мат. и физ., уч. стар. кл. Михайловская ул., 5, кв. 1. всвт3-3Р18377

Студентъ ищ. ур. или подх. зан: Обращ. письм.: Лютеранск., 13, кв. 26. №3-3Р18296

Студ.-мат. (медвл.), опыт. реп., даст. ур. Караваевск., 18, кв. 4, Бабаду. №3-3 Р18354

СТУД. политех., опыт. репетит., оконч. реальн. учил., ищ. ур. за прил. вознаграж. Адр.: Фундукл., № 10, кв. 17. №3-3 Р18274

БЫВ. СТУДЕНТЪ-математикъ ищетъ урока на выѣздъ. Охотно готовитъ на аттестатъ зрѣлости и вольнопр. 1-го и 2-го разр. Михайловская, 24, кв. 18, для С.В. пт.сб 4-4 Р17940

Ок. ун. Г. Н. Вольтеръ, возобн. пріемъ ангаж. по контракт. на вольнооп. и во всѣ уч. зав. подъ прежн. услов. платы **послѣ успѣхи.** Спис. выдержавш. съ 1870 г. Тамъ же въ отъѣзд. Николаевская, от. «Континент.» № 2-2 Р18444

Къ экзаменамъ

по вольноопред. I и II разр., юнкерск. уч. и кадетск. корп. подготовл. офицеръ (академ.). Многолѣтн. опытъ. Назарьевская, 7, кв. 2. Отъ 4 до 5 ч. дня. 2№4-6 Р17051

Реалистъ окончившій готовитъ и репетируетъ на какихъ угодно условіяхъ. Гарантія за успѣхъ. Почтамтъ, до востр. В. К. Т—скому. *4-4 Р18208

ПИСЬМ. зан. пан. урок. за стол. и квартиру ищетъ оконч. гимн., прак. нѣмец. яз. Львовская, 55, кв. 15, Н. Г. №2-3Р18494

Переводы изъ всѣхъ европейскихъ языковъ и обратно скоро и дешево. Дмитріевская, 31, кв. 3. всвт3-5 2934

Оконч. мин. гим., зн. пр. и теор. фр. и нѣм., ищ. ур. за неб. возн. Адр. ред. П. М. Б. №4-4 Р18014

Окончившая институтъ ищ. ур., demi-place, фр. прем. нѣм. теор. Мар.-Благовѣщ., 151, кв. 6, отъ 12—3. сбвт3-3Р18202

Ок—ая Моск. Ник. инст. ищ. ур., реп. яз., теор. пр. муз. Печер., Левацд., 12, 4, Е. С. №2-2 2960

Ок—шая курсы иностр. яз. ищ. ур. по фр., нѣм. и анга. Обр. письм.: Святославская, 11, кв. 5, для И. в т! 3 Р18480

Опытная у—ца, ок. 8 к. м. г. спец. по рус. и мат., даетъ уроки. М.-Благов. 47, С. А. Борь. $12^1/_2$—$2^1/_2$ ч. вс пт.3-3 Р18336

УЧИТ—ЦА ищетъ ур. предм. гим. кур., фр., нѣм., муз. Адр.: ред. М. Z. №2-2Р18467

Полька ищ. **утр. занят.** съ мал. дѣт., зн. франц. и муз. Караваев., 18, кв. 7. №2-2Р18432

Ученица Пухальскаго, высш. курс., даетъ урок. музык. Б.-Владимірская, ул. 3, кв. 6. 12—2 ч. птпт 2-4 Р18258

УР. муз. ищ. быв. уч—ца г. Ходоровскаго. Трехсвят., 20, кв. 10. №3-5 Р18328

Даю уроки музыки и фр. языка. Бибиков. бульв., 19, кв. 5. №3-3 Р18313

Приглашается учитель гимназіи препод. словесность, курсъ сред. учеб. завед. Сѣнная, 16, домовладѣл. №2-2 2968

НА ВЫѢЗДЪ ищ. ур. учитель-воспитатель (зн. др.-евр. яз.) оконч. гимн. готов. къ учеб. зав. спец. лат. для пост. на мед. курс. М.-Васильков., 32, кв. 6, С. Л. №2-3 Р18457

Allemande diplom. conn. angl. franc. et mus. cherche demi-place. Крещатинкій переул., 3, кв. 26. №2-2 2971

Parissienne diplomée demande leçons. Visible jusqu'à 2 heures. Прорѣзная «Версаль», квар. 25. M-lle Marguerite Michel. всвт 3-3 Р18381

Française diplomée cherche leçons. Михайловская, № 22, кв. № 25. №3-3 Р18305

Нужна НѢМКА бонна къ 2-мъ дѣвочкамъ. Кузнечная, 10, кв. 3. №2-8 Р18499

Требуется бонна-нѣмка. Крещатикъ, 32, Справоч. контор. №2-5 2963

Требуется образован. **БОННА-НѢМКА**, къ дѣтямъ на хор. жалован. Андреевскій сп., 34, кв. 2. №3-3 Р18278

ШВЕЯ (нѣмка) прин. шитье и поч. бѣлья. Мож. приход. со швейной машиной на домъ. Прорѣзная, 7, кв. 12, м. Ружичка. №2-3Р18497

Садовникъ 35 л., сем. 2 душ., ищетъ долж. Гор. Борзна. (Чер. г.), С. Кунашовка, П. Руденко. 2 №6-10 Р17466

ИЩУ мѣс. хоз. въ городѣ и на выѣз. М.-Владимір., 92, А. И. Говядовская. к3-3Р18433

ЭЛЕКТРОТЕХНИКЪ могущій завѣдывать элек. станц., устр. освѣщ., телеф., звонки и т. п. ищ. занятія здѣсь и въ провинцію. Б.-Васильк., 45, кв. 19. к. 3-3 2967

Интел. дѣв. и интел. мол. челов. ищ. мѣс. касспр. или др. прил. зан. въ сол. фирм., **имѣютъ залоги**, согл. на выѣз. Почтамтъ предъяв. квит. № 218. №2-2 Р18479

Массажистъ. Мар.-Благовѣщенск., № 141, кварт. 6. **Массажъ и гимнастика.** Пр. отъ 2—4 ч., д. и съ 8 ч. в. сс пт.чтб-6 Р17648

Обязательно съ личн. участ. и немн. денегъ гарантир. нуженъ камп., дѣло фабрич. хар., желательно еврей. Б.-Васильковская, д. № 20, кв. 6. № 3-3 Р18282

Одной прислуг. ищ. мѣста. Львовск., 33, спр. Заблоцкаго. №3-3Р18359

ПОВАРЪ пріѣзжій ищ. мѣста, им. ат. Ивановская, 12, кварт. 7. №2-3Р18438

Кухарка ищ. мѣста къ одн. вух., зич. рес. М.-Благовѣщен., 72, спр. дворн. №2-2 Р18458

КУХАРКА нужна съ залогомъ. Жалованья 10 р. мѣс. Михайл. 22, кв. 3. к11-20Р17852

Няня съ от. ищ. мѣста. Софійская, 11, квар. 1. к2-2 Р18530

Пріѣзж., хор. грамотр., ищ. мѣста швейц., номерн. или въ кав. и. ищ. лавку, им. залогъ. Бассейная, 11, кв. 9. №3-3 Р18363

Пріѣзж. **КУЧЕРЪ** трез., осн. знающ. дѣло, случку и выѣздку, ищ. мѣста. Троицк. б. Совская, № 1. С. Витиевичъ. № 3-3 Р18297

ЖЕНСКІЙ ПАНСІОНЪ Л. Ѳ. фонъ-ЛАНГЕ.
Дѣтскій садъ. Пріемъ дѣтей отъ 4 лѣтъ. Готовитъ, репет. по всѣ учебн. завед. Б.-Владимір., 42, вх. пр. «Зол. Воротъ». пт чтвс 67-100Р8347

Учитель танцевъ С. Лисецкій даетъ уроки у себя и на дому, **дирижируетъ** на балахъ. Софійская, № 25. №13-15Р16756

ШКОЛА МОДНЫХЪ ТАНЦЕВЪ
К. ЛОБОЙКО и сына у себя и на дому. Дѣтямъ по празд. Прорѣзн., 14, кв. 15. к 9-100 Р17926

Переписку бумагъ на Ремингтонѣ. Михайловск., № 16, кв. 18. к.59-100Р13363

Контора справ. И. Г. Залютынскаго рекоменд. прислугу съ провѣркой. Крещат., 32, во дворѣ, гдѣ ломбардъ. №2-10 2964

КАССЫ

несгораемыя, желѣзные и гашперные сундуки, ящики, шкатулки, и т. п.

Высшаго качества, дешевле другихъ.
Предлагаетъ фабрика
С. ЗВѢРЖХОВСКАГО, въ Кіевѣ,
Б.-Васильковская, уголъ Дѣловой, № 63. Отправленіе, передѣлка, починка кассъ и замковъ спеціально и дешево. **Каталогъ безплатно.** пдсрптвс 16-100Р16336

Французскій
магазинъ цвѣтовъ. Николаевская, 4. ПРИНИМАЕТЪ ЗАКАЗЫ на всевозможные букеты, корзины, вѣнки, бутоньерки, жардиньерки, декораціи и пр. ЕЖЕДНЕВНО ПОЛУЧАЮТСЯ ЦВѢТЫ ИЗЪ **НИЦЦЫ.** вс.пд.ср.сб 6-20 Р179-3

Объявленіе.

Управленіе Юго-Западныхъ желѣзныхъ дорогъ предлагаетъ желающимъ принять на себя годовую поставку до **пятнадцати** тысячъ пудовъ пакли пеньковой для чистки подвижного состава прислать свои заявленія въ Кіевъ на имя Начальника Матеріальной Службы, Юго-Западныхъ дорогъ, не позже 12 часовъ дня, перваго декабря 1900 года.

Заявленіе должно быть подано въ запечатанномъ конвертѣ съ надписью: «къ конкурренціи на поставку пакли пеньковой».

Къ заявленію должен быть приложенъ образецъ пакли въ двухъ экземплярахъ, опечатанныхъ печатью поставщика. к3-3 Р18425

Лавка бакалейная передается. Бибиков. бульваръ, 28. к2-3 Р18449

Передается бакалейная ЛАВКА. Б.-Дорогожицкая, 2. 2-3 Р18474

ПО СЛУЧАЮ выѣзда экстрен. передается бакал. лавка на выгодныхъ условіяхъ. Б.-Васильковская, № 40. пнср 2-3Р18468

Экстрен. послуч. выѣз. пер. бакал. лавка. Крещат. пер., 10. №13-15Р16371

КВАРТИРА 5 комнатъ, всѣ удобст. недорого. Анненков., 33, Липки. српс5-6 2767

Квартиры 3, 4 и 6 ком., ванны, клозеты, балконы, со вс. удоб. Мар.-Благовѣщ., № 91. всвт12-12Р15359

Квартиры 3, 4, 5 и 6 комн., ванны, клозеты, балконы, со всѣми удобст. Мало-Владимірская, уголъ Ивановской, д. № 90—1. всвт12 12Р15358

ВЪ СЕМЕЙСТВѢ отдаются 2—3 комн. со стол. Институт., 20, кв. 6. №2-3 Р18296

КВАРТИРА 6 ком. во 2-мъ этажѣ со вс. удоб., недорого, отопл. водян. изъ вух. очага. Уг. Срѣтен., д. № 17 и Львовск. площ. Спрос. швейц. всрпт 2-10 2935

ОТД. ОСОБНЯКЪ, Липки, 9 ком., здѣсь 3 комн., мебелью. Банковск., 8. №2-10 2942

18 руб. въ мѣсяцъ 5 комнатъ со службами. Набережно-Лыбедск., № 92. № 3-3 Р18313

Квартира 5 комн. со всѣми удоб. Тамъ же отдѣльныя квар. для одинокихъ. Мало-Подвальная, № 15. №3-3Р18013

КВАРТИРЫ 3—4 ком. сухія, теплыя, вода, отливъ. Львовская, 55. №5-5 2855

КВАРТИРА дешево, 6 больш. комн. со всѣми удобств. Михайл. проул., 20. № 5-5 2843

КВАРТИРА три комнаты и кухня 15 р. въ мѣсяцъ. Печерскъ, Бухтеевская (Нѣмецкая), № 8. 3-3Р18407

Дешево отдаются «Галицкія» меблирован. комнаты помѣсяч. и посуточ. Уголъ Дмитріевской и Галицкой площади, домъ № $^1/_2$ № 6-6 Р17723

ТРЕБУЕТСЯ квартира изъ 5—6 комнатъ меблированная. Обращаться: Михайловск. пер., № 32, квар. № 2. к4-6 2944

Выгодно квартира 6 комнатъ, палисадникъ, удобства. Прорѣзная, № 8, спрос. швейцара. №2-5 2955

МЕЛЬНИЧНО-СТРОИТЕЛЬНАЯ КОНТОРА
БРАТЬЯ ЗАРЕМБСКІЕ, въ Кіевѣ,
Предлагаетъ:
ВАЛЬЦЕВЫЕ станки „Г. Даверіо",
МАШИНЫ для очистки зерна,
КРУПОРУШКИ для перловой и гречневой крупы,
Кожанные ремни, жернова и проч. для мельницъ.
пчтвс16-20 Р15602

Крещатикъ, № 48. **В. КОНОПЛИНЪ m-me SOPHIE,** Телефонъ 1086.
Получены въ большомъ выборѣ зимнія
ШЛЯПЫ, ШАПКИ, МУФТЫ, гаржетки, боа, фишю, ВѢЕРА, муслинъ, тюль въ пасткахъ, парфюмерія и вѣнчальные гарнитуры.
всвтчт78-100 Р.14101

ПАРФЮМЕРІЯ ЛОЗЕ
Новѣйшіе цвѣточные духи:
Violetta Regia
Исключительно только съ полной фирмой:
ГУСТАВЪ ЛОЗЕ
Корол. Прусск. Поставщикъ
Berlin, Jägerstrasse 45/46.
Продажа во всѣхъ парфюмерн., аптекарск. магазинахъ и во всѣхъ парикмахерскихъ Россіи.
13-15 Р1449

ВАТУ
соотвѣтствующую всѣмъ требованіямъ хирургіи волокнистую, вполнѣ гигроскопическую, не содержащую узловъ и тщательно промытую рекомендуетъ почтеннѣйшей публикѣ лабораторія перевязочныхъ и косметическихъ принадлежностей
провизора А. Б. АЛЬТМАНА, въ Кіевѣ,
Крещатикъ, № 25, во дворѣ, и Жилянская, № 142. всвтчт32-100Р14101

!! Безспорно единственный источникъ !!
ДЕКОРАТИВНЫЙ ОТДѢЛЪ торговаго дома
І. КИМАЕРА,
Николаевская, № 13,
вновь полученъ колоссальный выборъ **синелевыхъ, шерстяныхъ, плюшевыхъ, суконныхъ и прочихъ** совершенно готовыхъ портьеръ съ ламбрекинами, новѣйшихъ исключит. своихъ и по спеціальному заказу роскошн. рисунковъ.

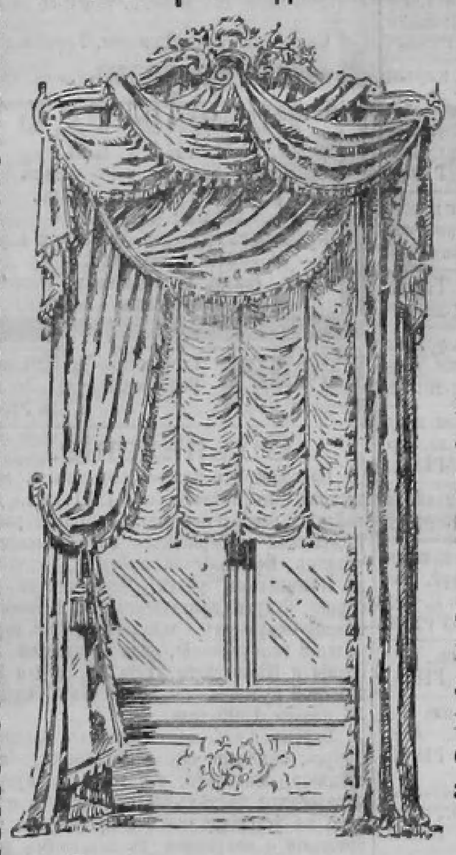

Выборъ внѣ всякой конкурренціи.
*3-3 Р13709

МЕБЕЛЬ
Ново-открытый Европейскій магазинъ МЕБЕЛИ и ЗЕРКАЛЪ,
Крещатикъ, № 27, бель-этажъ, прот. кондитор. Жоржа.
Всевозможная мебель изящной работы: гостинная, будуарная, столовая, спальная и кабинетная. ЦѢНЫ ДЕШЕВЛЕ ЧѢМЪ ВЕЗДѢ ВЪ КІЕВѢ.
Пара синельковыхъ портьеръ отъ 10 руб. всвтчт. 18-100 Р17169

ПРОДАЖА ВЕЗДѢ — ЗУБНЫЯ СРЕДСТВА „АДЕЛЬГЕЙМЪ" — ПРОДАЖА ВЕЗДѢ
Глав. скл. Москва, Больш. Дмитровка, с. д.
* 23-52Р4403

Бр. К. и А. ВЮРГЛЕРЪ,
Кіевъ, Крещатикъ, № 3,
ПРЕДЛАГАЮТЪ СО СКЛАДА:
НОЖИ диффузіонные для рѣзокъ рассмуса, размѣрами 166 м/м. × 85 м/м. × 7 м/м., дѣленіемъ въ $3^1/_2$ м/м., 4, $4^1/_2$, 5 и 6 м/м. и **ВИНТЫ** для ножей.
НАПИЛЬНИКИ и фрезера для ножей всѣхъ типовъ и размѣровъ.
ВИЛЫ для кассетовъ и для бураковъ съ пуговками и безъ оныхъ.
ЛОПАТЫ для угля, балласта, мелассы и друг. надобностей.
БРЕЗЕНТЫ непромокаемые, вполнѣ сшитые, и проч. технич. издѣлія *35-100 380

ОГНЕУПОРНЫЕ ШКАФЫ И ШКАТУЛКИ
лучшихъ заграничныхъ фабрикъ.
Н. ФАЛЬБЕРГЪ, въ КІЕВѢ.
241-308 Р1323

ПОЛНОЕ ОБОРУДОВАНІЕ
РУДНИКОВЪ, КОПЕЙ И ШАХТЪ
Надшатныя башни (копры), рудоподъемныя машины, водоотливныя системы, лебедки, кабестаны со всякими двигателями, вентиляторы (системы Мортье),
Рудничные паровозы, вагоны и вагонетки,
Паровыя машины и паровые котлы
ИЗГОТОВЛЯЕТЪ
Общество Судостроительныхъ, Механич. и Литейныхъ Заводовъ
въ НИКОЛАЕВѢ (Херс. губ).
пчтсбвс126-150Р4978

ПЕЧИ
новѣйшихъ конструкцій для дровъ, антрацита и угля, американскія спеціально для керосина переносныя, безъ отводовъ и неиздающихъ запаха.
ВАЛЬДЕМАРЪ КАУЛЬФУСЪ,
Кіевъ, Крещатикъ, № 43. ѵ90 100Р5299

САМАГО ВЫСОКАГО ДОСТОИНСТВА
стальныя несгораемыя **КАССЫ**
фабрики **Эдуарда Меллера**, въ Москвѣ и **І. Остертага**, въ Аленѣ (Германія) въ большомъ выборѣ предлагаетъ
Эрнстъ Торклеръ, Кіевъ, Крещатикъ, 20.
ПРЕЙСЪ-КУРАНТЫ ПО ТРЕБОВАНІЮ. вт. 39-50 Р2037

ФАБРИКА МЕБЕЛИ
М. ДАБОЛИНГА,
Михайловская ул., №. 9, сб. домъ.
ОБОЙНАЯ и ДРАПИРОВОЧНАЯ МАСТЕРСКАЯ. Складъ Вѣнской мебели Бр. Я. І. Кона.

МЕБЕЛЬ кабинетная, спальная, столовая, гостинная, будуарная, а также въ разныхъ стиляхъ.
◆◆ ЦѢНЫ ФАБРИЧНЫЯ. ◆◆ втпт. 2-100 Р18522

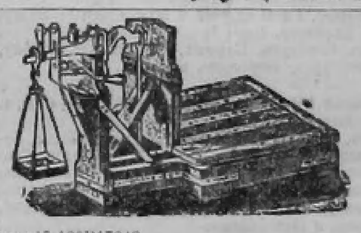

КІЕВСКАЯ ФАБРИКА ВѢСОВЪ и МЕХАНИЧЕСКІЙ ЗАВОДЪ
Михаилъ Буковинскій и В. Желиховскій,
ВЪ КІЕВѢ.
КОНТОРА: Прорѣзная, № 10. Телефонъ № 927.
ЗАВОДЪ: Куреневка, Троицкая, № 7/9. Тел. № 2078.
Прейсъ-куранты высылаются по треб. франко.
втпт15-100Р17043

Спеціальная фабрика вѣсовъ
Я. Юлковскій и І. Хондзынскій.
Г. Кіевъ, Б. Дорогожицкая, № 69.
Контора: Фундуклеевская ул., № 3, въ 1-мъ этажѣ.

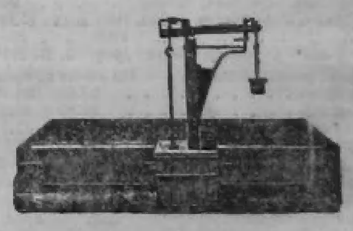

Изготовляетъ вѣсы **вагонные** и возовые системы «Фербенксъ»; обыкновенные **возовые**, сотенные, переносные; **сороковые**, усовершенствованные съ нижними верками вѣсовъ «Фербенксъ»; **десятичные**; цѣлые желѣзные равноплечіе для взвѣшиванія въ мѣшк. сахара, муки и зерна; и **НОВОСТЬ:** вѣсы **патентованные спеціальные для взвѣшиванія сахарной свеклы** на полѣ, а также картофеля, угля и друг. подобныхъ предметовъ.
Прейсъ-куранты высылаются по первому требованію. всвтчт11-100Р1686

ОКОНЧАТЕЛЬНАЯ РАСПРОДАЖА
въ магазинѣ подъ фирмою **„ЯПОНСКАЯ МЕБЕЛЬ"**. Фундуклеевская, д. № 4, надъ конд. дитерской Франсуа. втчтвс95 100Р13795

Сибирскіе мѣховые магазины

Г. Я. ГОРОДИЩЪ

1) Крещатикъ, зданіе думы; 2) Александровская, д. Фоломина. Телефонъ 448.
ФИРМА СУЩЕСТВУЕТЪ СЪ 1874 года.
Къ настоящему сезону полученъ большой выборъ: чернобурыхъ лисицъ, камчатскихъ воротниковъ, соболей, куницъ и разныхъ модныхъ горжетокъ. Пріемъ заказовъ всевозможныхъ мѣховыхъ вещей въ собственныхъ мастерскихъ подъ личнымъ наблюденіемъ.
ЦѢНЫ КРАЙНЕ ДОБРОСОВѢСТНЫЯ.
втчтвс 27-100 907

РАСПРОДАЖА МЕБЕЛИ.
на ФАБРИЧНОМЪ СКЛАДѢ В. ЛЕВИЦКАГО, Жилянская, № 37.
*№7-10Р17451

КОМНАТА отдается съ отдѣльнымъ ходомъ и мебелью въ центрѣ около присутственныхъ мѣстъ. Троицкій пер., 1, кв. 1. №3-3 2937

Отдается бель-этажъ, 10 комнатъ, всѣ удобства, также мезонинъ 5 комнатъ. Бульв.-Кудрявск., 33. №3-6 2867

Прод. хор. тельн. **КОРОВА**, турец. див. и друг. вещи. Биб. бульв., 78. №3-3 Р2921

Треб. 65 тыс. р. подъ закл. домъ. Почт. предъявл. квит. № 2932. № 1-3 2932

Изданіе наслѣдниковъ М. К. Пихно. Типо-литографія Товарищества И. Н. Кушнеревъ и К°, въ Кіевѣ.